

智頭町は
「日本を代表する美しい村」
連合に加盟してまいります。

未来へ 羽ばたけ！

Pickup!

- 2p 特集 智頭の作り手たち
- 4p すこやかな乳幼児のための
健診・離乳食講習会カレンダー
- 9p いつでも！どこでも！
4月からコンビニ納付が始まります
- 12p 令和3年度智頭町ブック・脳ブックのお知らせ

2021. 4 NO. 829



智頭の

作り手たち

本町には、様々な素晴らしいものを作り上げる人がいます。作る人だからこそ分かる作品の魅力や思いについて紹介します。

今回は、グラスビーズ織り（おあひのり）を作っている平尾憲子さん（三明）にお話を伺いました。グラスビーズ織りとは、ビーズを使用した織物。専用の織機を使って、事前に作った図案を参考に、色のついたガラスビーズを布の様に織っていくことで作り上げる。平面的なものばかりではなく、アークセサリーやバッグなど、立体的なものも織っている。



平尾憲子さんと
グラスビーズ織り

▲平尾憲子さん（石谷家住宅3号蔵にて）

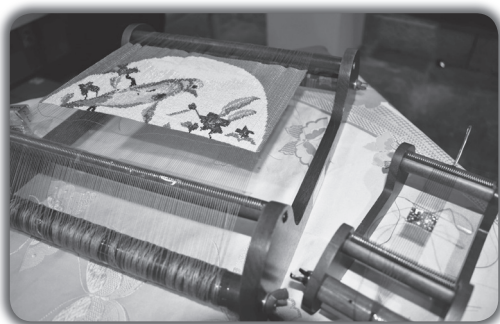

▲展示中の織機。
制作途中の作品が並ぶ

輝きは人を元気にする
ビーズ織りの魅力について聞くと、「ビーズの輝きが持つ不思議な力です」と回答。「ビーズが細かいので織るのは大変ですが、楽しいから続けられます。完成品の色合いのイメージや輝きを考えた図案を起こし、ビーズ一粒一粒に思いを込めて織り込んでいきます。私は、ビーズの透明感や輝きには、人を元気にする不思議な力があると思っています。その不思議な力の輝きに私はずっと魅せられてきました。それが、紀元前から現在まで続いているビーズの美しさだと思います。」

展示の機会に感謝

展示会で楽しみなことを伺うと、「グラスビーズ織りを初めてご覧になられた方々が、ビーズの輝きに感嘆されたり、ビーズの魅力についておはなしできることや石谷家の方に作っていただいた素敵な招待状をきっかけに、旧知の方や手作りの作品を製作されている方と交流できることが楽しみです」と話されていました。

また、「今回、このような機会を作っていただいた方や石谷家に感謝しております。」と、感謝の言葉も述べておられました。



20ポイントで1000円分の杉小判を進呈!
(杉小判は智頭町内の「木の宿場プロジェクト」
参加店で使用できます)

さらに

年度末にポイント達成者の
中から、抽選で素敵なプレゼ
ントがあたります!

目指せ!健康ポイント長者!
智頭町健康ポイント事業

引き替え
申請(10/1~)

健康ポイントって?

各種健診、健康教室への参
加など、健康づくり活動に対
してポイントが付与されるも
のです。

対象

町内在住の
18歳~

ポイントを
ためよう!

台紙を
受け取る



健康診断・がん検診・人間ドック



介護予防・健康講座



※杉小判への引き換えは10月1
日~です。
※各種健診、ドック、がん検診
等を受診し、ポイントを希望す
る人は、健診結果を福祉課へ持
参してください。

令和3年度 ポイント対象事業一覧

健康ポイント内容		ポイント数
健康講座・健康講演会・介護予防教室		2
特定健診・後期高齢者健診		6
人間ドック・町ドック		8
脳ドック		3
各種がん検診・肝炎ウイルス検査		2
職場で行う定期健康診断(ドック含む)		3
ウォーキングサポーター養成講座		5
ウォーキング事業(町・公民館主催)		2
食生活改善講座		2
介護予防のための体操教室(月1回のみ)		1
ウォーキンググループの登録(※1)		3
ウォーキング実施(※2・3)		2
歯周疾患検診・ 後期高齢者医療歯科健康診査		2
あたまいきいき音読体操		1

1人からでも
ポイント付与!

令和3年度から、
個人でもウォーキン
グにポイントを付与
します。是非参加だ
さい。



- ※1 3人以上のグループを作り、福祉課に申し出て登録してください。
- ※2 登録したグループによるウォーキングを実施。(1ヶ月のうち10日以上)の活動で2ポイント/月)
- ※3 1人でウォーキングを実施。(1ヶ月のうち10日以上)の活動で1ポイント/月。20日以上で2ポイント/月。グループ登録不要)

問合せ先

保健センター福祉課

☎75-4101



(令和3年度予定表)

すこやかな乳幼児のための 健診・離乳食講習会カレンダー

上段太字：実施予定日 下段細字：対象児 開催場所：智頭町保健センター

区分	乳児健診 <small>(満4か月児、7か月児、10か月児)</small>	1歳6か月児健診	2歳児歯科健診	3歳児健診	離乳食講習会
	原則第2水曜日	原則第3水曜日		原則第4水曜日	原則第1金曜日
受付時間	午後1時～1時30分		午後1時～1時15分	午後1時～1時30分	
4月	14日(水) <small>令和2年6月、9月、12月生</small>			28日(水) <small>平成30年1月～3月生</small>	
5月	12日(水) <small>令和2年7月、10月、令和3年1月生</small>	19日(水) <small>令和元年8月～10月生</small>			7日(金) <small>令和3年1月～2月生</small>
6月	9日(水) <small>令和2年8月、11月、令和3年2月生</small>		23日(水) <small>平成31年4月～令和元年6月生</small>		
7月	7日(水) <small>令和2年9月、12月、令和3年3月生</small>			28日(水) <small>平成30年4月～6月生</small>	2日(金) <small>令和3年3月～4月生</small>
8月	4日(水) <small>令和2年10月、令和3年1月、4月生</small>	18日(水) <small>令和元年11月～令和2年1月生</small>			
9月	8日(水) <small>令和2年11月、令和3年2月、5月生</small>		15日(水) <small>令和元年7月～9月生</small>		3日(金) <small>令和3年5月～6月生</small>
10月	13日(水) <small>令和2年12月、令和3年3月、6月生</small>			27日(水) <small>平成30年7月～9月生</small>	
11月	10日(水) <small>令和3年1月、4月、7月生</small>	17日(水) <small>令和2年2月～4月生</small>			5日(金) <small>令和3年7月～8月生</small>
12月	8日(水) <small>令和3年2月、5月、8月生</small>		15日(水) <small>令和元年10月～12月生</small>		
1月	12日(水) <small>令和3年3月、6月、9月生</small>			26日(水) <small>平成30年10月～12月生</small>	7日(金) <small>令和3年9月～10月生</small>
2月	9日(水) <small>令和3年4月、7月、10月生</small>	16日(水) <small>令和2年5月～7月生</small>			
3月	9日(水) <small>令和3年5月、8月、11月生</small>		16日(水) <small>令和2年1月～3月生</small>		4日(金) <small>令和3年11月～12月生</small>

※日程等は変更になることがあります。詳しい日程等は、すべて個人通知いたします。
 ※来所された順番に受付を行います。
 ※健診会場でのおやつや飲み物などの飲食は遠慮ください。



問合せ先 保健センター福祉課 ☎ 75-4101



愛犬のための
狂犬病予防注射



狂犬病集合予防接種日程

実施日	時間	会場
4月13日(火)	午前9時10分～25分	那岐地区公民館
	午前9時35分～50分	土師地区公民館
	午前10時10分～25分	富沢コミュニティセンター
	午前10時35分～11時30分	総合センター
4月16日(金)	午前9時30分～50分	山郷地区公民館
	午前10時10分～30分	山形第一地区公民館
	午前10時50分～11時	芦津部落事務所
6月20日(日)	午前9時20分～45分	総合センター

※注射料金は2,500円です。

※新型コロナウイルス感染拡大防止のため、予防注射を延期等する場合があります。

対象の犬

- 生後90日以上で、年に1度の予防注射を受けていない犬
- 1ヶ月以内に他のワクチン注射をしていないこと
- 妊娠中、授乳中、発情中、その他病気や体調不良ではないこと

※2番目、3番目に当てはまる場合は、かかりつけの動物病院に相談し、後日注射してください。

予防注射時のお願い

・会場で犬同士のけんかや他の飼い主への咬みつきなどの事故が起これないよう、首輪や口輪等をつけ、犬をしっかりとコントロールできる人が連れてきてください。
※万が一事故が発生した場合、当事者同士の責任で対処してください。

・健康な犬でも、数万頭に1頭の割合で、ワクチンによる痛みやショック死などの副反応が生じる可能性があります。会場では、応急処置しか行えませんので、了承いただけない場合は、動物病院での注射をおすすめします。

・注射をした際、福祉課の窓口または県東部地区の各動物病院で注射済票の交付を受けてください。
※交付料金は550円が必要です。



狂犬病とは…

動物に咬まれた傷口から狂犬病ウイルスが侵入し発症する病気です。現在でも治療方法はなく、発症するとほぼ100%死に至ります。

どんな動物もこのウイルスを持っていきますが、特に身近な犬から感染する恐れがあるため、飼い犬の市町村への登録や予防接種の実施が法律で義務づけられています。

もし飼い犬が噛んだら飼い主は、鳥取市保健所生活安全課へ必ず届け出てください。飼い主が届け出ない場合、被害者が届け出てください。

市町村への登録

対象

生後90日以上の飼い犬

届出場所

福祉課窓口もしくは県東部地区の動物病院

※死亡した場合も届出が必要です。

※登録料3,000円が必要です。

問合せ先

保健センター福祉課

☎75-4101



「智頭の山と暮らしの未来ビジョン」③
山村の管理・マネジメント（経営）について

今回は山林所有者の一人に
所有している山への思いを伺
いました。

山を育て、次に繋ぐ

昔は、心安い山の番頭さん
に管理してもらっておりまし
た。私も若い時はお義母さん
について杉起こしをしており
ました。

今は、知り合いの事業体に
山の管理を任せています。親
族が上手に山を引き継いでく
れたらと思うんですけど。
ウチに限らず山の境目も分
からんようになって、関心も
薄れてきている人も多いので
はないかなあ。



佐々木 雅代さん（富沢地区）

山への愛着

おじいさんやおばさんが
大切に育てた山をやっと自分
たちが少し使わせてもらうよ
うになったところですよ。だか
ら、山を売ったり、皆伐する
ことは今は考えてはありませ
ん。
いつかは山の価値も見直さ
れる事を願っております。

第3回 山林の管理・マネジメント
守ろう！森林の多様な機能

森林には、大きく分けて以下のような
機能があると考えられています。

- 環境保全
- 文化
- 防災
- 保健 等

これらの機能を発揮するため、ビジョ
ンでは、5つの方針を定めています。

- ソフトインフラの整備（山林情報等）
- ハードインフラの整備（林道等）
- 所有者の責任について検討
- 利用者の責任について検討
- 適地適木



山林の適切な管理と利用方法に
ついて、一度考えてみませんか？

最終回は林業経営（柱4）について紹介します

問合せ先 役場山村再生課 ☎ 75-3117

ビジョンは役場でも閲覧できるほか、ホームページでもご覧になれます。 http://cms.sanin.jp/p/chizu/sanson_saisei/ringyou/14/



人権の花運動で感謝状を授与

「人権の花運動」は、毎年小学校の児童が花を種から協力して育てることで、優しさや思いやりなど、豊かな心を育むことを目的に行っています。

今年も、育てた花の贈呈式は出来ませんでした。サルスベリアやマリーゴールドなど、様々な花を育ててくれました。

こうした児童の取組に対し、鳥取県法務局、人権擁護委員協議会から2月3日（水）、感謝状が贈呈されました。

智頭小学校の皆さん、ありがとうございました。



感謝状授与式の様子

第45回部落解放・人権西日本

夏期講座が開催されました

今年度の講座は、新型コロナウイルス感染症拡大防止のため、当初の日程から延期され、2月25日～26日オンライン（ライブ配信）で開催されました。

演題

「8050問題 引きこもり」

孤立する親への支援

講師

山根 俊恵さん

NPO法人ふらっとコミュニケーション理事長。看護師、ケアマネージャーの経験から、山口県宇部市と協働し、引きこもりの支援体制「山根モデル」で注目されている。

近年の傾向

80代の親が50代の子どもの生活を支援する「8050問題」を抱えた親子が社会的に孤立してしまう深刻なケースが増えている。

なぜ社会的に孤立するのか

相談しても相談機関がたらい回しにすることが多いため、結果的に孤立するパターンができてしまっている。



問題解決のために

親は子どもに「働け」と促すだけでなく「心のケア」をしていくことが一番大切です。周りは、本人の心の叫びをとらえ、様々な生き方を理解していく必要があります。まずは、引きこもりについて、正しい知識を持つことが重要です。

9年間

ありがとうございました

平成24年から9年間人権擁護委員として活動された國本誠一さんが退任されました。

國本さんは、相談活動や人権の花運動、啓発活動など、地域に根ざした活動に尽力されました。ありがとうございました。



國本 誠一さん

固定資産税の縦覧・閲覧ができます！

日 時 4月1日(木)～5月31日(月)※土・日・祝祭日を除く
午前8時30分～午後5時15分

料 金 無料

必要なもの 本人確認ができるもの(免許証、個人番号(マイナンバー)カードなど)
※法人の場合、上記のほかに委任状または法人印が必要です。
※別居の家族、代理人は委任状が必要です。



縦覧帳簿の
コピー、写
真撮影は出
来ません
が、書き写
しは可能で
す。

縦覧できる項目
土地 所在地、地目、地積、評価額
家屋 所在地、種類、構造、床面積、
評価額等

対 象 者
・土地、家屋の固定資産税の納税者
※免税点未滿等の理由により、課
税されていない人は対象外
・納税者の同居の家族、相続人、
納税管理人
※令和3年1月2日以降に所有者
となった人は縦覧できません。

土地・家屋価格等
縦覧帳簿の縦覧



閲覧できる項目
土地 所在地、登記地目、課税地目、
地積、評価額、課税標準額等
家屋 所在地、種類、構造、床面積、
価格、課税標準額等
※上記期間以外の閲覧は、1名
義人につき300円必要です。
※閲覧者には、コピー代のみで
課税台帳のコピーをお渡しでき
ます。この場合、証明書ではな
いため公印は押されません。
※証明料は1枚につき300円必要
です。

対 象 者
・町内の土地、家屋、償却資産
の固定資産税の納税義務者
・納税義務者の同居の家族、相
続人、納税管理人

固定資産
課税台帳の閲覧

**鳥取年金事務所
年金相談のお知らせ**

日本年金機構では、全国の年金事務所等で年金の予約相談や出張相談を実施しています。

対象者
年金請求の手続きや加入の状況、受給している年金の相談等を希望される人

実施日
毎月第3火曜日
※日程が変更になることがあります。事前に年金事務所へ問合せください。

会場
智頭町総合センター

※予約の際は、基礎年金番号のわかる年金手帳や年金証書を準備ください。
※代理人が相談に来る場合は、委任状及び代理人の本人確認書類が必要です。



問合せ先 役場税務住民課 ☎75-4118
(年金相談のみ) 日本年金機構鳥取年金事務所 ☎0857-27-8311

納付可能な税金や料金

- 町県民税
- 固定資産税
- 軽自動車税
- 国民健康保険税
- 水道使用料
- 公共下水道使用料
- 農業集落排水施設使用料

いつでも！  24

 どこでも！

4月から

町税
上下水道使用料

全国のコンビニでも
納付できます！

納付可能な店舗等

- ・ローソン、セブンイレブン、ファミリーマート等のコンビニ
 - ・MMK端末（公共料金収納端末）設置店舗
 - ・役場会計課窓口、各金融機関（口座振替含む）
- ※各店舗の営業時間内であれば、夜間・休日でも納付できます。手数料も不要です。

！ 事前にチェック！

その納付書は、コンビニで
取り扱いできません

- バーコードがない
- コンビニ有効期限が過ぎている
- 納付書1枚あたりの金額が30万円以上
- 破損・汚損でバーコードが読み取れない

この場合は、役場会計課窓口もしくは金融機関で納付してください。

専用アプリで！
スマートフォンでも納付！

開始 4月1日(木)～

納付方法

- ①専用アプリをダウンロード
- ②アプリで納付書のバーコードを読み取る
- ③電子マネーで納付！

詳しい利用方法については、ホームページをご覧ください。



「税務住民課ページ」の「税金」のページから閲覧可能です。

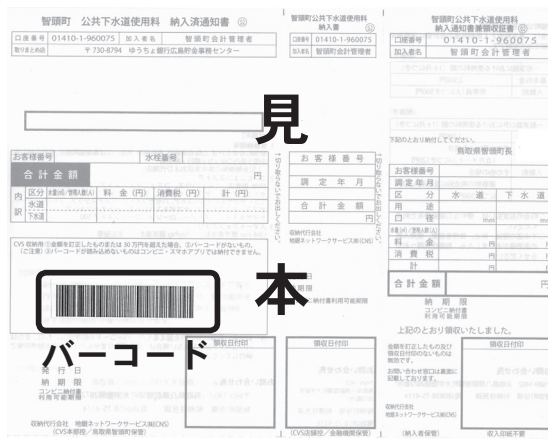

納付書の様式が変わります

- ・コンビニで納付可能なものにはバーコードが印刷されています。
- ・各期ごとに1枚ずつの納付書に変わります。記載の期別と納期限を確認し、納める納期のみだけ役場や金融機関、コンビニのレジで納付してください。

ふるさとづくり大賞優秀賞を受賞

2月10日(水) 智頭町役場

NPO法人智頭の森こそだち舎が令和2年度ふるさとづくり大賞の優秀賞(総務大臣表彰)を受賞され、表彰状と表彰盾の伝達式が行われました。

ふるさとづくり大賞は、地域をより良くしようと頑張り、魅力あふれるふるさとづくりに顕著な功績のあった個人、団体が受賞するもので、智頭の森こそだち舎は平成21年から森のようちえんを開園し、本町の豊かな自然を活かした新しい教育スタイルの創出など本町の活性化に尽力されています。



受賞された智頭の森こそだち舎の西村さん(左)と熊谷さん(右)

小さな冬のつどい

2月13日(土) 智頭駅前



会場の様子(左)と火が灯った竹灯笼(右)

コロナ禍で様々なイベントが中止となっているなか、少しでも町の人に元気になって貰いたいという思いから、一社智頭町観光協会が「小さな冬のつどい」を企画し、開催されました。

この催しは、感染対策を行った上で実施され、特産品の販売や竹の札に願いを書いてお焚きあげなどが行われたほか、夜には竹灯笼への点灯が行われました。訪れた人からは、「色々な企画があつて楽しかった。最近はやイベントもなくなっていたので、ありがたいです」などの声がありました。

大切に遊んでね

2月18日(木)~19日(金) 町内

本町では、木や森に触れてもらい、子どもの健やかな成長を促すという目的から、毎年新生児に智頭の木でできたおもちゃをプレゼントしています。今年は、新型コロナウイルスの影響により贈呈式ではなく、金児町長が一軒一軒訪問し、おもちゃを贈呈しました。

受け取った保護者からは、「どんな風に遊んでくれるかとても楽しみです」と喜びの声をいただきました。

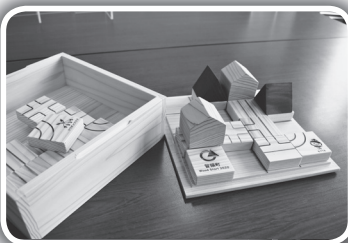

贈呈の様子(右)と贈呈されたおもちゃ「智頭の地図」(左)。年齢に合わせて様々な遊び方ができる。

木のストローで資源の活用を学ぼう！

3月3日（水）智頭農林高校

木のストロー作りを通し、森林資源の活用について学ぶオンライン授業が、智頭農林高校で開催されました。

木のストローは、智頭杉が材料で、脱プラスチックや木材の新たな活用方法の1つとして期待されています。授業では、オンライン通話を使用し、沖縄県の西表島のガイドから話を聞いたり、森林の管理の大切さなど、現在の問題をより身近に感じさせる内容でした。生徒からは、「ストロー作りはとても簡単だった。木を植えずに済むことも初めて知り、勉強になりました」と話していました。



ストロー作りの様子。
薄い木の板を棒に巻き付け作り上げる。

「星空舞」栽培コンテスト入賞！

3月3日（水）智頭町役場



金児町長と國岡智志さん

新しい鳥取県産ブランド米の「星空舞」の普及拡大を進めるため、全県を対象として開催されているコンテストで、応募総数169点の中から本町の國岡智志さんが優秀賞を受賞されました。

審査は粒揃いや食味値の測定により行われ、國岡さんが出品した米の測定値は最も高い食味値でした。

國岡さんは、「今後も、おいしい米づくりを通じて、農地をみんなで守っていききたい」と意気込んでいました。

それぞれの夢へ、新たな旅立ち

3月12日（金）智頭中学校

智頭中学校で卒業式が挙行され、44人の生徒が思い出の詰まった学び舎に別れを告げました。

卒業生らは、学校生活を共に過ごした仲間や先生、課外活動などを通して交流した在校生、生活を支え見守ってくれた家族に対し、3年間の感謝の気持ちを伝えました。

卒業された皆さん、おめでとつございます。今後も、夢の実現に向けて頑張ってください。



卒業生合唱の様子

令和3年度



智頭町ドック・
脳ドックのお知らせ



受付は

4
~
28



申込書は、今月の広報と一緒に配布されています。

申込方法

①家に届いた申込書に記入

②記入済みの申込書、健康保険証を持って、福祉課窓口で申込み

受付時間

月曜日～金曜日
午前8時30分

～午後5時15分

※お越しいただく事が困難な場合、下記へ問合せください。

※申込書が足りない場合、福祉課窓口で受け取るか、ホームページからダウンロードできます。

ドック受診にあたっての注意事項

- ・何か症状がある人は、ドックではなく、早めに医療機関で診察を受けてください。
- ・一部の検査項目だけを受けることはできません。

- ・智頭町ドックには、特定健診、胃・大腸・肺がん検診が含まれています。事前にこれらの検診等を受けた人は、智頭町ドックを受けることはできません。
- ・両ドックともに、勤務先で受けることができる場合は対象外です。
- ※健康保険の種類は不問



町ドック (定員190人)

※保健指導の対象となった場合、必ず受けていただくことを了承ください。
対象者

- 40歳～69歳の人(昭和27年4月2日～57年4月1日生)
- がん、心筋梗塞、のうづめ脳梗塞、腎不全で通院していない人
- 後期高齢者医療制度に加入していない人

※応募者多数の場合、初めて受ける人、過去3年以内に智頭町ドックを受けていない人、69歳以上の人を優先し、抽選とします。
自己負担額(予定) 1万円
健診機関 智頭病院
検査項目

特定健診項目、胃内視鏡検査(胃がん検診)、便潜血検査(大腸がん検診)、胸部レントゲン検査(肺がん検診)、視力、眼底検査、聴力検査、腫瘍マーカー、呼吸機能検査、腹部・頸動脈エコー
骨密度検査(女性のみ)
※呼吸機能検査は、新型コロナウイルスの感染状況により、実施しない場合があります。
※乳がん・子宮がん検診は、後日郵送するがん検診の案内をご覧の上、受診してください。

脳ドック (定員40人)

対象者

- 40～59歳の人(昭和37年4月2日～57年4月1日生)
- 過去5年間脳ドックを受けていない人
- 脳梗塞、脳内疾患で通院していない人
- ペースメーカー、人工内耳、中耳を装着していない、人体内に金属を入っていない人
- 閉所恐怖症でない人

※応募者多数の場合、初めて受ける人、59歳の人を優先し、抽選とします。

自己負担金 (予定) 5千円

健診機関 鳥取市内の契約医療機関
検査項目 脳MRI、脳MRA



※特定健診、各種がん検診は、後日郵送する特定健診・がん検診の案内をご覧の上、受診してください。

令和3年度 智頭病院健診センター

住民健診のご案内

6/1~
受付

専用の申込み用紙は来月号広報（4月末配布予定）と一緒に配布します。

申込み方法

- ①家に届いた申込書に記入
 - ②記入した申込書を智頭病院総合受付に設置した申込専用箱に投函
- ※設置時間は午前8時15分～午後5時です。
- ※郵送、FAXでも受付可能です。

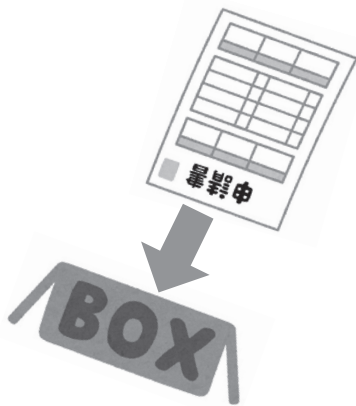

③申込書受付後、日程を個人宛に郵送します。

健診内容

- 特定健診
- 後期高齢者健診
- 胃がん検診
- 肺がん検診
- 大腸がん検診
- 乳がん検診
- 子宮がん検診
- 肝炎ウイルス検査

問合せ・申込先

〒 689-1402
智頭町智頭 1875 番地
智頭病院健診センター
☎ 75-3218
※お電話は午後1時～5時までの間をお願いします

新型コロナ対策と地域医療

令和2年度は「新型コロナウィルス」への感染対策に、1年を通して追われることとなりました。この間、智頭病院を利用していただいた皆さまにも、院内に感染を持ち込まないための取組にご協力をいただきありがとうございました。今後とも、取組へのご理解、ご協力をお願いします。

さて、当院は皆さまが住み慣れた家・地域で安心して過ごしていただくために、疾病をお持ちの方でもそれを軽減し、社会復帰を目指した支援を推進しています。

現在、病院だけで医療が完結することは少なくなりました。治療や健康維持のためにはミニデイや健康教室など、様々な「コミュニティ」との連携が重要です。『病院の中で治す』から『家庭・地域の中で治す』ためのお手伝い、いわゆる在宅医療は、地域の皆さまの健康を支えるための有用な取り組みと考えています。病院・家庭・地域での連携を着実に進めていくことが、『智頭町ならではの地域医療「づくり」の根幹と考え、

更なる充実に取り組んで参ります。

地域の皆さまにおかれましては、「かかりつけ医」としての智頭病院を利用していただくことも支えていただきますよう、今後ともお願いいたします。

なお、3月号の広報で既にお知らせしていますが、陰性証明が必要な方を対象に、新型コロナウィルスPCR検査を受けることができます。ご希望の際は、事前に電話予約をいただきますようお願いいたします。

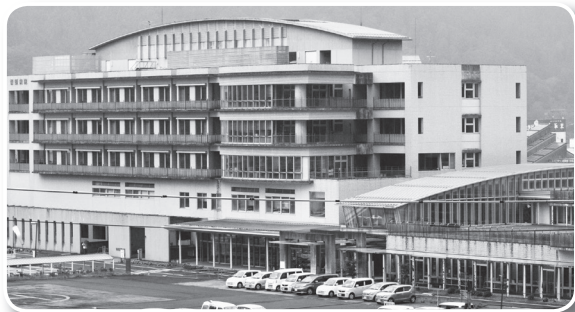

智頭病院事務部長 福安教男

図書館だより



2020 年間貸出ランキング

ちづ図書館で貸出の多かった一般書です。まだ読まれていないものがあれば、ぜひ手にとってみてください。



☆第1位☆
「クスのノキの番人」
東野圭吾 著
実業之日本社

- 第2位** 「うちの父が運転をやめませ
ん」 垣谷 美雨
- 第3位** 「線は、僕を描く」 砥上 裕將
「流浪の月」 凧良 ゆう
「雲を紡ぐ」 伊吹 有喜
- 第6位** 「ライオンのおやつ」
小川 糸
- 「暴虎の牙」 柚月 裕子
- 第8位** 「希望の糸」 東野 圭吾
「店長がバカすぎて」 早見 和真
「きたきた捕物帖」 宮部みゆき
「少年と犬」 馳 星周

●ボランティアの皆さんと 図書館の清掃を行いました。



清掃の様子



図書館ボランティア「ちえの森応援隊」のみなさんの呼びかけで、月末整理日にあたる最終木曜日（図書館は休館日）に図書館の清掃を行いました。図書館を気持ちよく皆さんに利用していただけるように、という思いから活動されたものです。

ボランティアの皆さんは今後も、月1回の清掃を月末整理日におこなわれる予定です。

参加してみませんか？

「あたまイキイキ音読教室」



昔話や詩などをみんなが声に出して読む会です。

日時 4月9日(金)

午前10時30分～

11時15分

場所 ちえの森ちづ図書館

つごいの部屋

健康ポイントポイント付与

今月のおはなし会

あかちゃんから楽しめるおはなし会です。絵本でふれあいのひと時を過ごしませんか。

日時 4月23日(金)

午前10時～10時30分

場所 ちえの森ちづ図書館

おはなしの部屋

春のおはなし会

こどもの読書週間にちなみおはなし会を開催します。ぜひご参加ください。

日時 5月1日(土)

午前10時30分～

11時30分

場所 ちえの森ちづ図書館

つごいの部屋

新着図書（一般書）

- | | |
|------------------|----------|
| 灰の劇場 | 恩田 陸 |
| 国道食堂 2nd season | 小路 幸也 |
| 櫓太鼓がきこえる | 鈴木 ふみ |
| 麦本三步の好きなもの 第2集 | 住野 よる |
| あきない世傳金と銀 10 合流篇 | 高田 郁 |
| オムニバス | 誉田 哲也 |
| おたがいさま れんげ荘物語 5 | 群 ようこ |
| 福岡伸一、西田哲学を読む | 福岡伸一ほか |
| 14歳からの精神医学 | 宮田 雄吾 |
| やがて鐘は鳴る | フジコ・ヘミング |

- | | |
|-----------------------|--------|
| 野菜も人も畑で育つ | 萩原 紀行 |
| 麹親子の発酵はすごい！ | 山元正博ほか |
| 65歳から心ゆたかに暮らすために大切なこと | ショコラ |

新着図書（児童書）

- | | |
|------------------------|--------|
| たいこ どん | きくち ちき |
| 6年1組黒魔女さんが通る！！ 13 | 石崎 洋司 |
| くもとりの山のイノシシびょういん | かこ さとし |
| でんしゃでまなぶにほんちず「旅と鉄道」編集部 | その他多数 |



**智頭町スポーツ表彰
受賞者決定！**

智頭町体育協会では、スポーツの健全な普及および発展を図るため、その成績が優秀であった人に対し、表彰を行っています。

令和2年度中にスポーツ分野で優秀な成績を残された、本町在住の個人15人、団体2団体の受賞が決定しました。小中学生の受賞者には小中学校において、表彰を行いました。また、一般の受賞者には4月に開催予定の表彰式において、表彰を行います。

受賞者の皆さん、おめでとうございます。今後皆さんの活躍をお祈りいたします。

**新記録賞
小学生個人**

義仲 隆都 6年 水泳

**スポーツ賞
小学生個人の部**

義仲 隆都 6年 水泳
大野 桂彰 6年 水泳
河村 光陽 6年 水泳

中学生個人の部

バドミントン

大谷 悠真 3年 陸上
坂本 甲斐 1年 水泳
草刈 優真 2年 水泳
春摘 咲希 2年 水泳
大坪 翔斗 3年 サッカー
今倉 鳳貴 3年 サッカー
芦田 元気 1年 硬式野球
木村 康兵 1年 硬式野球
谷口 翔莉 1年 硬式野球

一般個人の部

岡 博明 ソフトテニス
田中 賢 スキー
大藤 翔太 スキー

一般団体の部

智頭ソフトテニスクラブ ソフトテニス
智頭チャレンジャー 軟式野球

**八頭郡体育会表彰
受賞されました！**

八頭郡体育会では、八頭郡体育・スポーツの健全な普及および発展に貢献し、地方体育の振興に顕著な成果をあげた体育関係者に対し、表彰を行っています。

令和2年度中にスポーツ分野において優秀な成績を残された、八頭郡在住の個人・団体が受賞されました。

本町からは個人7人が受賞されています。

受賞者の皆さん、おめでとうございます。今後皆さんの活躍をお祈りいたします。

スポーツ賞 個人

義仲 隆都 (智頭小) 水泳
大野 桂彰 (智頭小) 水泳
河村 光陽 (智頭小) 水泳
大坪翔斗(智頭中)サッカー
今倉鳳貴(智頭中)サッカー
岡 博明 (一般) ソフトテニス
大藤 翔太 (一般) スキー

**石谷家住宅の
お知らせ**

小林博道

「竹の昆虫展パート1」

永い年月をかけて囲炉裏の煙に燻され、色に色付けされた煤竹を使い、昆虫の世界を作り続けている小林博道さんの作品を展示します。一匹一匹に命を注ぎ込みたいで作られた作品を是非ご覧ください。

日時 令和3年4月1日(木) ~ 4月25日(日)

場所 石谷家住宅2号蔵

※石谷家住宅の入館料のみでお楽しみいただけます。



くらしの情報の情報



コロナに負けるな！ 大学生等生活応援給付金 給付事業

コロナウイルス感染症拡大の影響により、収入減少、オンライン講義による新たな環境への適応など、大きな経済的影響を受けている大学生等を応援するため、給付金を給付します。

対象

□本市在住または本市出身の大学生等の保護者（①保護者は本市の住民基本台帳に記載されていること②大学生等は入学前又は現在、本市の住民基本台帳に記載されていること）

□大学生等とは、大学・大学院・短期大学・高等専門学校（第4学年及び第5学年）専修学校もしくは各種学校、またはそれらに準ずる教育施設に通う学生です。

□令和2年度または令和3年度に大学生等であること

給付金額 10万円／1人
（1回限りの交付です）

申請期間

令和3年3月15日（月）

～10月29日（金）

申請方法

智頭町大学生等生活応援給付金支給申請書兼請求書に必要事項を記入し、必要書類を添付の上、役場企画課へ持参ください。申請書は役場企画課で受け取りいただくか、町ホームページでダウンロードしてください。

【問合せ先】役場企画課

☎75-4112



アルコール・薬物・ギャンブル等家族教室・専門相談

この教室は、参加者どうしの話し合いを通じて、家族自身がゆとりをもって自分らしく過ごしていけることを目指しています。1人で悩まず、まずは参加してみませんか？

家族教室

対象者

家族の飲酒・薬物・ギャンブル等でお困りの人（本人以外）

日時

4月9日（金）

午後1時30分～3時

場所

さわやか会館3階第2研修室
（鳥取市富安2丁目96）

内容 依存症とは？

講師

鳥取県アルコール健康障害・薬物依存症支援拠点機関
渡辺病院 山下 陽二医師
精神保健福祉士 岩岸 直美氏

専門相談

※2日前までの予約制です。相談時間は1人につき30分です。

対象者

アルコール・薬物・ギャンブル等の問題でお困りの人。本人・家族だけでなく関係者からの相談も受け付けています。

日時 4月9日（金）

午後3時～4時

場所

さわやか会館3階第2研修室
（鳥取市富安2丁目96）

相談担当

鳥取県アルコール健康障害・薬物依存症支援拠点機関
渡辺病院 山下 陽二医師
精神保健福祉士 岩岸 直美氏

【予約・問合せ先】

鳥取市保健所 保健医療課
☎0857-2215616



協会けんぽ鳥取支部 加入者の皆さんへ

令和3年3月分（4月納付分）から全国健康保険協会（協会けんぽ）鳥取支部の健康保険料率と介護保険料率（全国一律）も変更となります。皆さんの理解をお願いします。

健康保険料率



介護保険料率



※40歳から64歳までの人（介護保険第2号被保険者）は、健康保険料率に介護保険料率が加わります。

※賞与については、支給日が3月1日分から変更後の保険料率が適用されます。

【問合せ先】

協会けんぽ鳥取支部

企画総務グループ

☎0857-2510051

高齢者はり・灸・ マッサージ施術費助成事業

高齢者の福祉の向上を図るため、はり・灸・マッサージの施術に要する費用の一部を助成します。

対象者

町内に住所を有する人の内、75歳以上の人で、住民税等の滞納がない人

助成枚数

1人につき12枚発行

（年度内に1人1回助成）

助成金額

1枚につき500円

申請方法

福祉課の窓口に来所の上、申請書を記入し、提出してください。

※滞納状況等確認のうえ発行します。

【問合せ先】

保健センター 福祉課

☎75-4101



温水プールの利用料の助成

心身に障がいのある人等が、身体機能の回復、運動能力・生活行動能力を高めて、健康で明るい生活を送ることを目的に、温水プールの利用料を一部助成します。

対象者

町内に住所を有し、次のいずれかに該当する人
①身体障害者・療育手帳を持つ人
②医師が必要と認め、指示書を受けた人
③その他町長が必要と認めた人

申請方法

福祉課の窓口に来所の上、申請書を記入して提出する。

持ち物

- ①②③印鑑
- ①に該当する人 各種手帳
- ②に該当する人 医師の指示書

【問合せ先】

保健センター 福祉課

☎75-4101



「ひきこもり家族教室」の お知らせ

ひきこもりに至る経過はさまざまで、いくつかの要因が重なっているとされています。ひきこもりについて家族同士で交流してみませんか？

日時

4月20日（火）
受付 午前9時45分～
開始 午前10時～正午

場所

さわやか会館3階多目的室
（鳥取市富安2丁目96）

内容

「ひきこもりについて学び」

講師

鳥取県立 精神保健福祉センター
所長 原田 豊 氏

対象者

ひきこもり状態にある人の家族
※予約不要
※個別相談にも応じます。

【問合せ先】

鳥取市保健所 保健医療課
☎0857-2215616



食生活改善推進員
養成講座受講者の募集



地域で健康づくりや食育の輪を広げるためのボランティア活動をを行っている『智頭町食生活改善推進員協議会』で活動する仲間を増やすための講座です。自分や大切な家族の健康を守るための様々な講座を学ぶことができます。活動に興味のある人の参加をお待ちしています！

対象者 町内に在住で、食生活の普及に関するボランティア活動を実践する意思があり、原則すべての日程に参加が可能な人

場所 ほのぼの

参加費 無料

持ち物 筆記用具、マスク、エプロン

	月日	時間	内容
第1回	8月27日(金)	午前9時30分～午後2時	開講式、講義、調理実習
第2回	9月22日(水)	午前9時30分～午後2時	講義、調理実習
第3回	10月22日(金)	午前9時30分～午後2時	講義、運動実技、調理実習
第4回	11月26日(金)	午前9時30分～午後2時	講義、調理実習
第5回	12月10日(金)	午前9時30分～正午	講義、閉講式

【問合せ先】

保健センター福祉課

☎75-4101

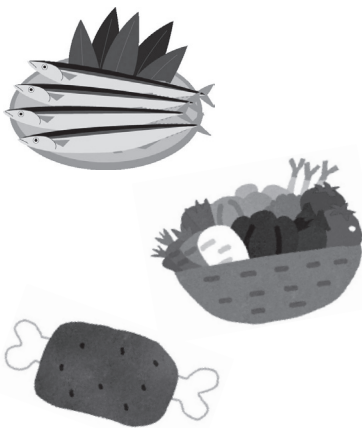

県管理の道路・河川等の環境美化活動を行う団体を募集しています

鳥取県では、県が管理している道路、河川等の環境美化活動を行う団体を募集し、活動を支援しています。本町では15の団体が活動し、地域の環境保全や活性化に寄与しています。

活動団体は随時募集しており、対象となる活動内容に合わせた支援を行います。なお、事前に団体登録が必要ですので、まずは問合せください。

対象施設

県管理の道路、河川、公園

対象となる活動

- 道路・河川の清掃、除草又は植栽管理
- 公園の整地、清掃、除草又は植栽管理
- 高木の防除
- 歩道の除雪



区分	参画型ボランティア促進事業	協働型ボランティア促進事業	スーパーボランティア促進事業
活動要件	構成人数2人以上の団体	構成人数10人以上の団体	美化活動を行い、地域作り、賑わい創出の実績がある登録団体
活動規模	任意の規模	次のいずれかを満たすこと ①道路 延長500m以上 ②河川 面積2,000㎡以上 ③植栽柵 面積50㎡以上	活用する公共空間の範囲

※交付金等、詳細についてはお問合せください。

【問合せ先】

鳥取県八頭県土整備事務所
維持管理課

☎0858-72-3862

4月2日は「世界自閉症デー」、4月2日～8日は「発達障害啓発週間」です

「発達障害」自閉症スペクトラム障害（自閉症、アスペルガー症候群など）は、学習障害、注意欠陥多動性障害などを指し、生まれつきもっている脳機能の障害です。

自分の気持ちを上手く伝えられない、他人の言葉の意図をうまく理解できない、会話が一方的で意思疎通が難しい、予定等の急な変更への対応が難しい、注意を持続させることが難しい、衝動的な行動をとってしまう、「読み」「書き」「計算」等のある一部が極端に苦手といった様々な症状があります。生活には、周りの理解と協力が必要です。

鳥取県内には同じ悩みを持つ親が良き相談相手となり悩みを聞いたり助言をしたりするペアレントメンターがいます。ぜひ、利用ください。

【問合せ先】

ペアレントメンター鳥取

☎085713010670

**個人でも参加できる
救急救命講習会開催**

消防署では、次の日程で救命の方法を学ぶ講習会を開催します。興味のある人なら誰でも参加可能です。是非参加ください。

開催日

- 5月16日（日）午後1～4時
- 7月11日（日）午後1～4時
- 9月11日（土）午後2～5時
- 11月7日（日）午後1～4時
- 令和4年

開催場所

鳥取市吉成640-1

鳥取県東部広域行政管理組合
消防局 救急研修室又は講堂

【問合せ先】

消防局

☎085712312303



麒麟のまち
Kirinomachi

**麒麟のまち
インフォメーション
INFORMATION**

名瀑でこころに安らぎを ～名勝「猿尾滝」～

香美町村岡区に所在する名勝「猿尾滝」は日本の滝百選に認定されており、山陰海岸ジオパークの見どころの一つとして多くの人に親しまれています。

全長約60メートルのこの滝は上段と下段に分かれていることが特徴。昨年、遊歩道が整備されたことにより、上段の滝を間近で見ることが可能になりました。

駐車場から滝壺まで歩いて5分というのも魅力。皆さん、猿尾滝で四季折々の景色と清涼感を全身で味わってみませんか。

【問い合わせ先】

香美町村岡観光協会

TEL 0796・94・0123

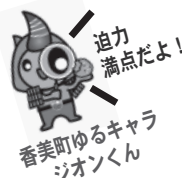

第14回 香美町

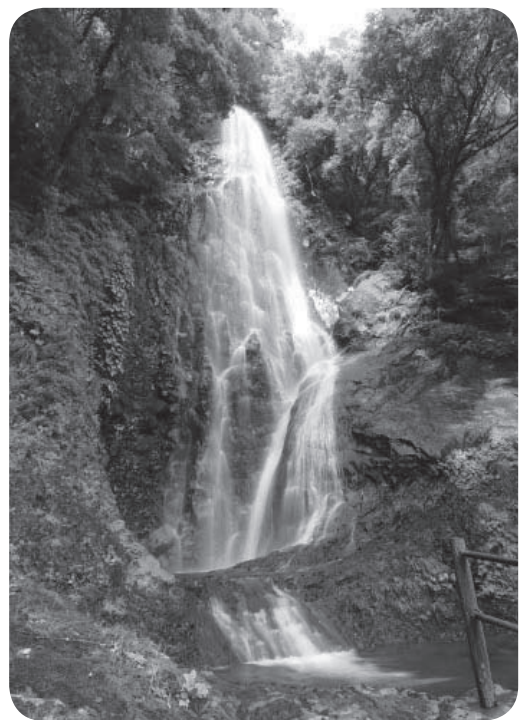

次回、鳥取市へ！

カレンダー 4月 (April)

木 (thu)		金 (fri)		土 (sat)		日 (sun)	
1	交通安全に みんなで参加する日 行政相談 ちづ図書館 午前9時～11時	2		3		4	消防出初式 (各地区)
8	智頭小学校入学式 午前10時～ 智頭中学校入学式 午後1時～	9	あたまイキイキ音読教室 ちえの森ちづ図書館 午前10時30分～11時15分	10		11	育カフェ 旧諏訪保育園 午前10時～午後3時
15	交通安全に みんなで参加する日 行政書士無料相談会 総合センター 午前10時～正午	16		17		18	
22		23	おはなし会 ちえの森ちづ図書館 午前10時～10時30分	24		25	
29	昭和の日	30					

*日程は、変更する場合があります。

アクセスは
町ホームページから
でも可能です♪



町公式
Instagram

町公式
Facebook





町公式
Twitter

まちの「いま」を
発信中♪



智頭町公式

人の動き

令和3年3月1日現在 (前月比)
 世帯数 2,738世帯 (±0世帯)
 人口 6,714人 (-4人)
 女 3,577人 (-6人)
 男 3,137人 (+2人)

ごめい福とお祈りします

沖代 岸本 春太郎 さん 83歳
 段前 橋喜代 さん 95歳
 真鹿野 谷口 健太郎 さん 87歳
 尾見 青木 智恵子 さん 87歳
 河三 松岡 重治 さん 89歳
 坂原 國岡 壽賀子 さん 97歳
 穂見 山村 百合子 さん 89歳
 (掲載許可をいただいた場合のみ)

求む！町民ライター

町の魅力を公式SNSで一緒に発信する「町民ライター」の仲間を募集しています。

智頭が好きな方、智頭の魅力を多くの人に伝えたい方、問合せをお待ちしています。

【業務委託先】株式会社 LASSIC
 スキマワーク事業担当
 ☎080-2880-3071(太田垣)

まちづくり

月 (mon) 火 (tue) 水 (wed)

智頭病院皮膚科診療日程 (4月)

1日 (木) 後藤 医師
 8日 (木) 吉田 医師
 15日 (木) 後藤 医師
 22日 (木) 吉田 医師
 29日 (木) 休診

5	6	7
物忘れ相談 ほのほの 午前9時～11時30分 ちづ保育入園 お祝い会	人権相談 総合センター 午前9時～11時30分	
12	13	14
	心配ごと相談 ほのほの 午前10時～11時	乳児健診 ほのほの 午後1時～1時30分受付 介護者家族の会 総合センター 午後1時30分～3時
19	20	21
ノーマディアデー	年金相談会 総合センター 午前10時～午後3時	
26	27	28
	出張職業相談会 総合センター 午後2時～4時 生活習慣病教室 「糖尿病患者さんのため の『災害マニュアル』」 ほのほの 午前11時30分～午後1時	3歳児健診 ほのほの 午後1時～1時30分受付

湯～とぴあ黄金泉入浴割引券
500円 (通常700円)
 2022年3月末まで有効 (ご同伴可)
 きりとり線

湯～とぴあ黄金泉入浴割引券
500円 (通常700円)
 2022年3月末まで有効 (ご同伴可)
 きりとり線

営業時間 正午～PM9:00(受付はPM8:30まで)
 ☎0868-79-2334 休館日 毎週火曜日

石谷家住宅 4月の展示案内

石谷家住宅 お雛様展(1号蔵・母屋)
 1月23日(土)～4月13日(火)
 桑田幸人「牛の版画展」(1号蔵・母屋)
 17日(土)～5月30日(日)
 あとりえNONガラスピース織展(3号蔵)
 3月4日(木)～4月13日(火)
 ※町内の人による作品展です。

☎75-3500

書道教室のご案内

～思ったときがはじめどき～

	大人	小・中学生
日	毎月第2、4(火)	毎週(火)
時	10:00～12:00	15:30～17:30
月謝	1,500円	2,500円 (教材本代含む)

※書道用具は、各自ご持参ください。

連絡先 小林嘉仙(町内) 智頭町総合センター
 Tel 090-9061-0733 4月よりスタート!

令和2年度 おせっかい大賞・準大賞 を紹介します！



2月26日 小学校の表彰式

毎月1日のおせっかいの日に、智頭小学校・中学校の児童生徒に『おせっかいチャレンジカード』に取り組んでもらっています。

たくさんの心温まるおせっかいの中から、大賞・準大賞に輝いた児童生徒へ、町長から表彰状と記念品を贈呈しました。

子どもたちの素敵なおせっかいを紹介します！

小学校低学年の部

- 大賞** 2年1組 笹尾 たかひろ 岳広 さん
- 準大賞** 1年2組 松島 たいき 大樹 さん

「きょうばしから小学校までの道のごみひろいをしました」

1年2組 葉狩 りょう 凌央 さん

小学校中学年の部

- 大賞** 4年2組 福安 ゆうり 優莉 さん
- 準大賞** 3年2組 河村 ももか 百華 さん

「自分の家の前だけでなく、近所の家の前も雪かきしました」

3年2組 植木 さくら さん

小学校高学年の部

- 大賞** 5年1組 寺坂 ひろや 拓也 さん
- 準大賞** 6年1組 芦谷 かのん 佳音 さん

「友達が台ふきの仕事が大変そうだったので『台ふき手伝おうか』と声をかけて手伝った」

6年2組 河村 ひかり 光陽 さん



2月22日 中学校の表彰式

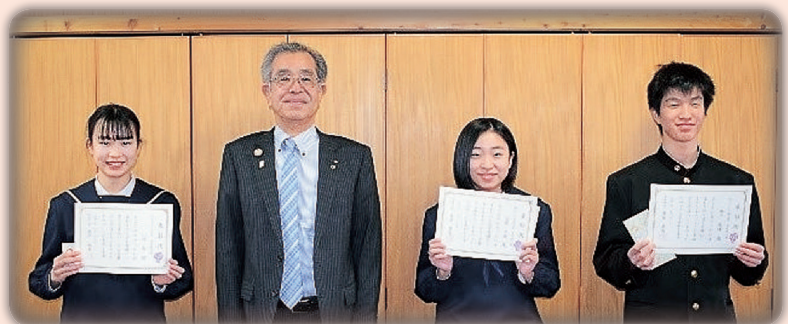

中学校の部

- 大賞** 3年2組 小林 あんず 杏 さん
- 準大賞** 3年2組 安道 ここね 心音 さん

「地域の人にあいさつをした。そして『荷物持ちましようか』と声をかけた」

3年2組 田中 ゆうき 優輝 さん