

農業経営基盤強化促進法第18条第1項の規定に基づき、公表します。

智頭町長 金 兒 英 夫

市町村名 (市町村コード)	智頭町 (313289)
地域名 (地域内農業集落名)	奥西地区 (奥西集落)
協議の結果を取りまとめた年月日	令和7年2月27日 (第1回)

注1:「地域名」欄には、協議の場が設けられた区域を記載し、農林業センサスの農業集落名を記載してください。
注2:「協議の結果を取りまとめた年月日」欄には、取りまとめが行われた協議の回数を記載してください。

1 地域における農業の将来の在り方

(1) 地域農業の現状及び課題

令和4年5月実施の農業・農地に関するアンケート調査によると、当地区の農業者の平均年齢は70.9歳であり、町平均の70.1歳とほぼ同じであるものの、およそ8割が後継者のめどが立っていないこと、後継者がいても仕事の関係で農業の時間が確保できないことなどから、将来への不安は大きい。
農機具、農薬、肥料代等の高騰が経営面で大きな負担になっている。法面、水路、農道等の管理面積が広く、担い手の高齢化等により、作業面でも大きな負担になっている。

(2) 地域における農業の将来の在り方

まずは、個々が現状維持できるよう頑張りながら、集落営農等の組織を立ち上げ、委託できる体制づくりを検討する。
農業で生活できるよう、米のブランド化や、米以外の特産物の開発を行い、地域で作る作物の分担をするなど、生産性・効率性・収益性の向上を目指す。

2 農業上の利用が行われる農用地等の区域

(1) 地域の概要

区域内の農用地等面積	5.7 ha
うち農業上の利用が行われる農用地等の区域の農用地等面積	5.3 ha
(うち保全・管理等が行われる区域の農用地等面積)【任意記載事項】	ha

(2) 農業上の利用が行われる農用地等の区域の考え方(範囲は、別添地図のとおり)

智頭町大字西宇塚(奥西集落)地内で、小規模な畑を除き、現在耕作が行われている比較的条件の良い農用地とする。

注:区域内の農用地等面積は、農業委員会の農地台帳等の面積に基づき記載してください。

3 農業の将来の在り方に向けた農用地の効率的かつ総合的な利用を図るために必要な事項

(1)農用地の集積、集約化の方針
農地を集落で管理していくよう、地域での話し合いを継続する。 那岐地区全体で集積・集約化に取り組めるよう、広域で連携していく。
(2)農地中間管理機構の活用方針
状況にあわせて検討する。
(3)基盤整備事業への取組方針
必要に応じて検討する。
(4)多様な経営体の確保・育成の取組方針
営農に詳しいJA職員、行政職員からの支援を受けて検討する。 集落での話し合いを継続し、後継者を確保していく。
(5)農業協同組合等の農業支援サービス事業者等への農作業委託の活用方針
活用できる事業者があれば検討する。

以下任意記載事項(地域の実情に応じて、必要な事項を選択し、取組方針を記載してください)

<input type="checkbox"/> ①鳥獣被害防止対策	<input type="checkbox"/> ②有機・減農薬・減肥料	<input type="checkbox"/> ③スマート農業	<input type="checkbox"/> ④輸出	<input type="checkbox"/> ⑤果樹等
<input type="checkbox"/> ⑥燃料・資源作物等	<input type="checkbox"/> ⑦保全・管理等	<input type="checkbox"/> ⑧農業用施設	<input checked="" type="checkbox"/> ⑨その他	

【選択した上記の取組方針】

⑨温暖化に対応するため、地域での栽培に適した米の品種を検討する。
精米施設に光選別を導入し、等級UPを目指す。

奥西地区目標地図

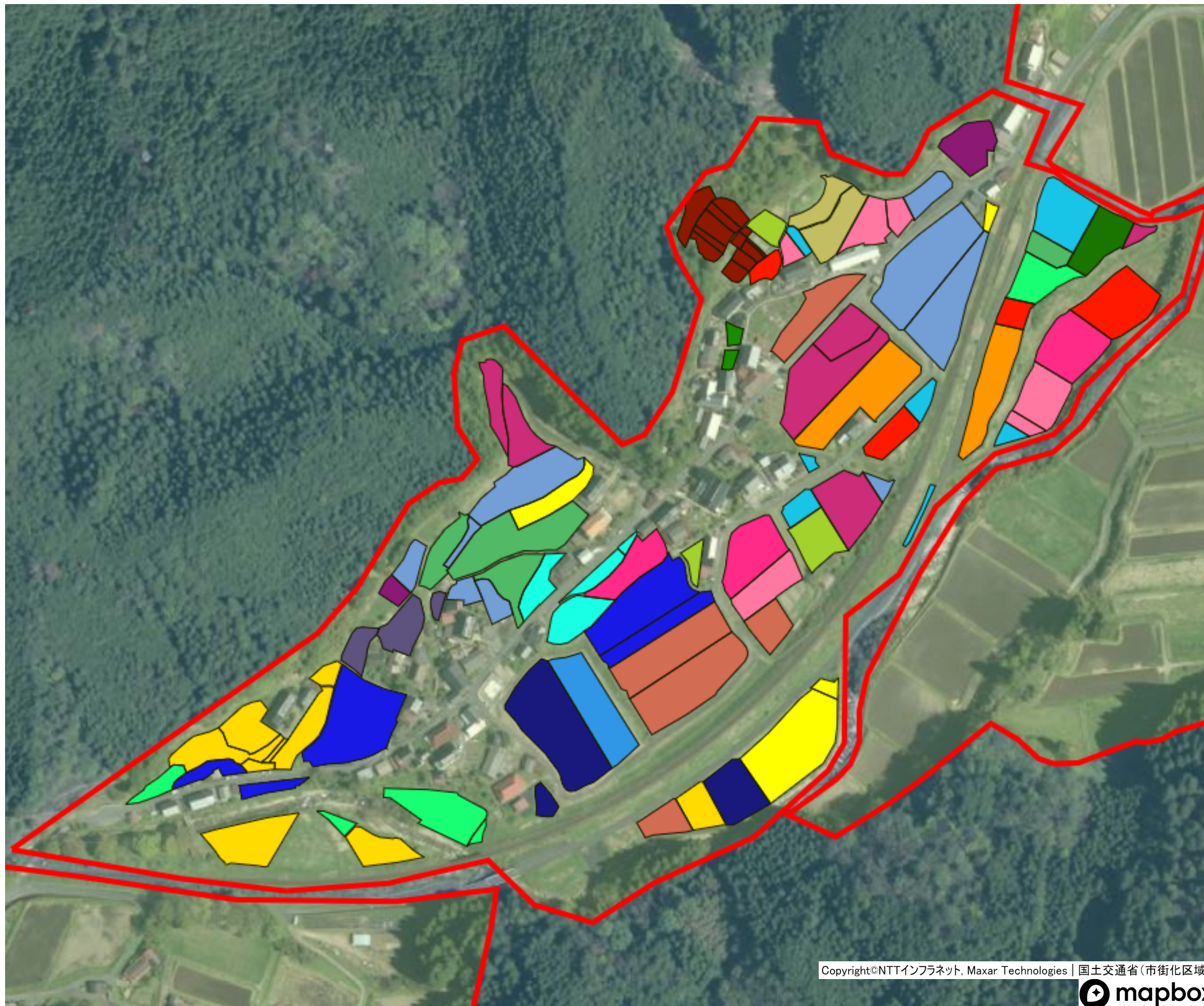

目標地図(確定)

- A
- B
- C
- D
- E
- F
- G
- H
- I
- J
- K
- L
- M
- N
- O
- P
- Q
- R
- S
- T
- U
- V
- W