

2021
11
No.836

TOPICS

- ・智頭中学校・ちづ保育園で運動会開催！・・・1P
- ・智頭町の決算・・・・・・・・・・4～7P
- ・百人委員会・健康部会・・・・・・・・・・10P
- ・智頭病院だより・・・・・・・・・・15P

今月の表紙

町内のちづ保育園、智頭中学校で運動会が開催されました。爽やかな秋空のもと、子どもたちは全力でスポーツを楽しみ、ちづ保育園では子どもたち一人一人に金メダルが贈呈されました。

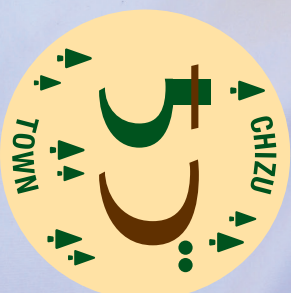



運動会開催!!

保育園・中学校ともに昨年度に引き続き、新型コロナウイルスの影響で規模の縮小された運動会となりましたが、参加した子どもたちは最初から最後まで元気いっぱい、全力で取り組む姿は例年にも増して輝いていました。

会場となったグラウンドは暖かい声援と歓声に包まれ、選手の皆さんも観客たちもいっしょになってスポーツを楽しみました。活き活きと運動する子どもたちの様子

日差しが少し和らぎつつもまだまだ気温の高かった今年の秋。智頭中学校では9月4日に、ちづ保育園では10月2日に両日とも晴天のもとで運動会が開催されました。





智頭中学校・ちづ保育園

は、見る人にもたくさんのお元気を与えたようです。

また、今年の中学校の開催テーマは「旅になりたい自分になるための終わりなき旅」でした。この言葉のとおり、生徒の皆さんは自主的に大会全体を盛り上げ、楽しみながらも、それぞれの役割を自覚し、規律のある姿を見せてくれました。

終わりなき旅はまだ始まったばかりです。来年の運動会も待ち遠しいですね。



令和2年度 智頭町の決算 を報告します

9月定例議会で、令和2年度決算が認定され、前年度に比べ、歳入歳出とも増額の決算となりました。主な理由としては、新型コロナウイルス感染症対策及び経済対策にかかる支出の増、また令和元年度に開始した新図書館建設事業・富沢コミュニティセンター建設事業の実施による事業費の増が挙げられます。

歳入から歳出を引き、次年度への繰越事業の財源を除いた実質収支は1億7,596万円の黒字となりました。

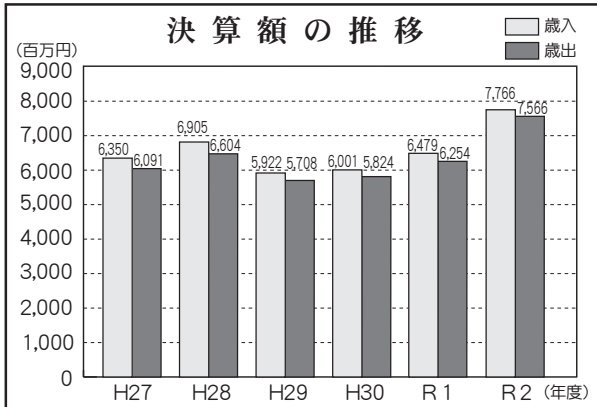

■歳入総額

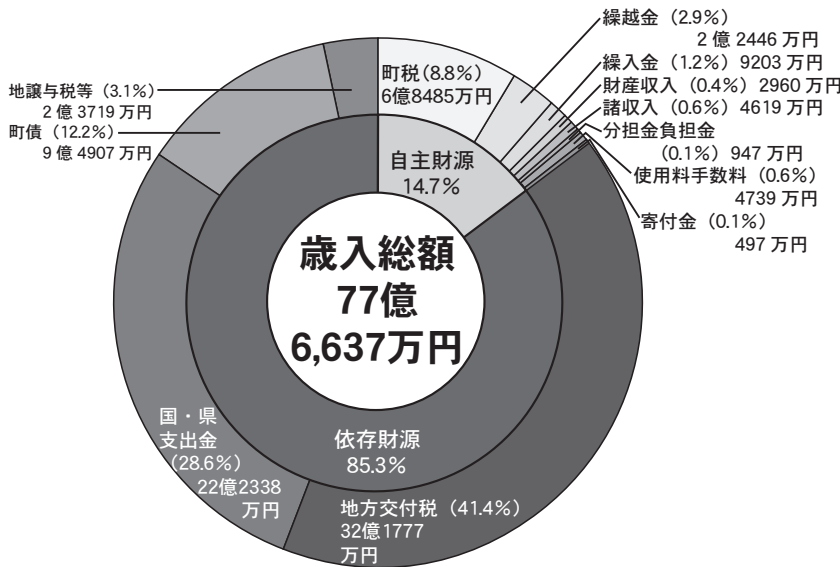

歳入総額は前年度64億7,885万円と比べ、12億8,752万円の増となりました。要因は、特別定額給付金等の新型コロナウイルス感染症対策関連の国庫支出金の増、新図書館建設事業・富沢コミュニティセンター建設事業にかかる町債の増などです。収入の約8割は、国から交付される地方交付税と国・県支出金、町債などの依存財源です。

町税…町民の皆さんが納めた税金
繰越金…前年度から繰越されたお金
繰入金…基金などから繰り入れたお金
諸収入…貸付金の元利金収入など
使用料手数料…保育料など特定のサービスを受ける人に負担してもらったお金
財産収入…町が所有する財産の貸付や売却による収入など
分担金負担金…特定の利益を受けた人から徴収したお金
寄附金…町民の皆さんなどから受ける金銭による寄付(ふるさと納税含む)
地方交付税…市町村の規模に応じて、国から交付されたお金
国・県支出金…町の事業に対して国や県から交付されたお金
町債…多額な経費がかかる事業を行うために、国や金融機関から借りたお金
地方譲与税等…国が徴収した自動車重量税などから配分されたお金

令和2年度 主要事業

- 特別定額給付金給付事業 6億8,888万円
- 新図書館建設事業 3億7,078万円
- 社会資本整備総合交付金事業 2億2,695万円
- 地籍調査事業 1億6,450万円
- 地域支援推進事業 1億5,391万円
- 地域情報化推進事業 1億4,103万円
- 林道施設災害復旧事業 7,295万円
- 地域通貨による地域経済活性化促進事業 7,260万円
- 【地方創生関連事業】
- ちづみちエリアリノベーション事業 770万円
- みんながみんなを支える持続可能な交通システム構築事業 751万円

■歳出総額

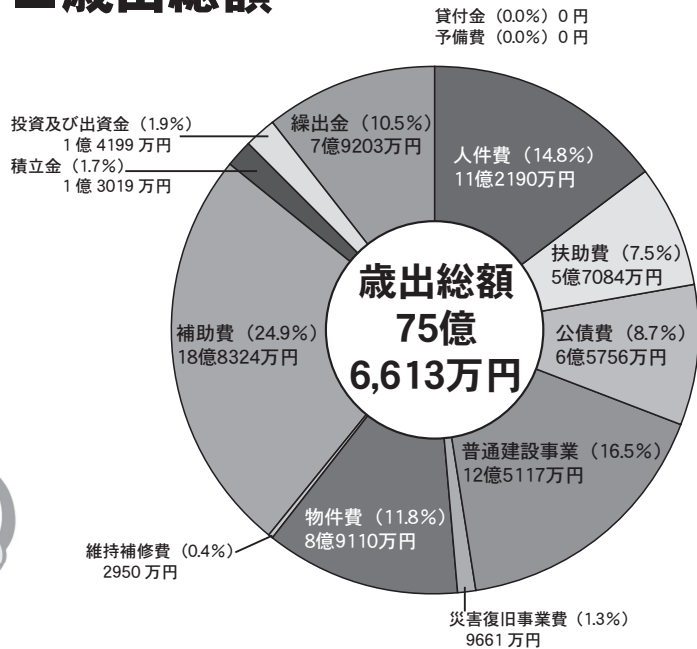

歳出総額は、前年度の62億5,439万円と比べ、13億1,174万円の増となりました。要因は、新型コロナウイルス感染症対策関連事業の増加、新図書館建設事業・富沢コミュニティセンター建設事業、公債費の増などです。今後、人口減少・少子高齢化が進むなかで、行政サービスの水準を維持しつつ、事業費の圧縮・効率化がより一層求められます。

人件費：町職員の給与、町議会議員、各種委員の報酬
 扶助費：生活保護、医療扶助費、児童手当などの社会福祉の経費
 公債費：借金の返済費
 普通建設事業：道路、学校などの公共施設の建設、改良などの整備に使ったお金
 災害復旧事業費：災害復旧事業に使ったお金
 物件費：物品の購入、光熱水費、燃料費、委託料など
 維持補修費：道路や学校などの公共施設の修繕に使ったお金
 補助費：負担金や補助金など
 積立金：町の貯金への積立金
 投資及び出資金：財団法人などへの出資に使ったお金
 貸付金：各種の資金の貸し付けに使ったお金
 繰出金：普通会計から他会計に繰出したお金
 予備費：緊急時に対応するためのお金

ホームページに財政状況及び主要事業一覧を掲載しています。
<https://www.town.chizutotori.jp/chizu/soumu/zainu>

○基金（貯金）の状況

基金は、いわゆる町の貯金のことです。令和2年度は、新図書館建設事業のために取り崩しを行いました。が、財政調整基金等の積立を行ったため、基金総額はほぼ横ばいとなりました。

○公債費の推移

借金の返済にあたる公債費は、一部の町債の返済が終了しましたが、ちづ保育園建設事業など大規模事業に伴う町債の返済開始により、増額となりました。

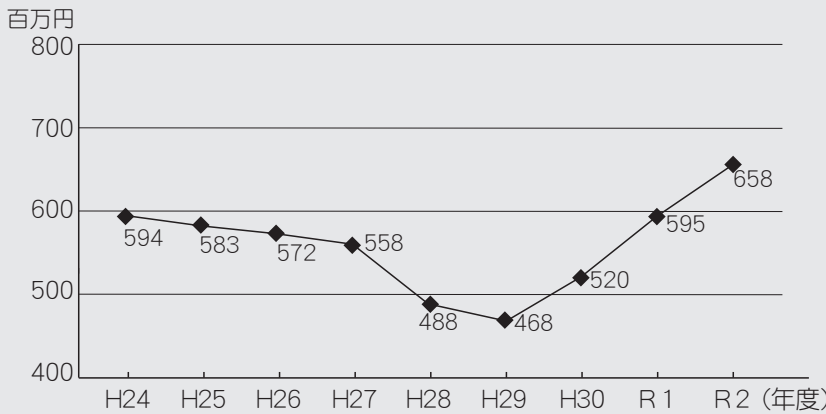
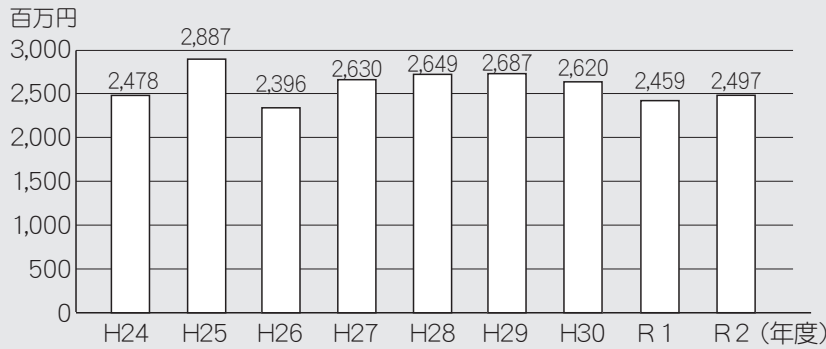

各会計の決算

区 分		歳 入	歳 出	歳入歳出差引額	
普通会計	一般会計	77億 9,081万円	75億 9,094万円	1億 9,987万円	
	住宅新築資金等貸付事業特別会計	628万円	591万円	37万円	
	公共用地先行取得事業特別会計	0万円	0万円	0万円	
特別会計	国民健康保険事業特別会計	8億 1,519万円	7億 8,837万円	2,682万円	
	簡易水道事業特別会計	1,079万円	1,079万円	0万円	
	公共下水道事業特別会計	2億 6,454万円	2億 6,189万円	265万円	
	農業集落排水事業特別会計	3億 4,580万円	3億 4,406万円	174万円	
	介護保険事業特別会計	11億 2,962万円	10億 6,787万円	6,175万円	
	介護保険サービス事業特別会計	4,498万円	4,498万円	0万円	
企業会計	水道事業	収益的収入及び支出	8,520万円	7,681万円	839万円
		資本的収入及び支出	0万円	1,202万円	△ 1,202万円
	病院事業	収益的収入及び支出	18億 5,075万円	18億 1,394万円	3,681万円
		資本的収入及び支出	2億 2,926万円	3億 1,070万円	△ 8,144万円

※前ページの歳入歳出総額は、普通会計の決算額から企業会計などに繰出した県補助金を除いて算出したものです。

※水道事業の資本的収入及び支出の差引額△ 1,202万円は、消費税及び地方消費税資本的収支調整額と損益勘定留保資金で補填しました。

※病院事業の資本的収入及び支出の差引額△ 8,144万円は、消費税及び地方消費税資本的収支調整額と損益勘定留保資金で補填しました。

問合せ先 役場総務課 ☎ 75-4111

令和2年度決算に基づく 健全化判断比率・資金不足比率

① 実質赤字比率
福祉、教育、まちづくり等を行う地方公共団体の一般会計等の赤字の程度を指標化し、財政運営の悪化の度合いを示すものです。

前年度に引き続き実質収支額が黒字であり、良好な状態を維持しています。

② 連結実質赤字比率

全ての会計の赤字や黒字を合算し、地方公共団体としての赤字の程度を指標化し、財政運営の悪化の度合いを示すものです。

前年度に引き続き連結実質赤字はありませんでしたので、良好な状態を維持しています。

③ 実質公債費比率

借入金（地方債）の返済額等の大きさを指標化し、資金繰りの程度を示すものです。

令和2年度は10.5%で、前年度とほぼ同数値です。

早期健全化基準の25%を下回っているため、良好な状態ですが、大規模事業の町債の返済を控えて

いるため、今後増加する見込みです。

④ 将来負担比率

一般会計等の借入金（地方債）や将来支払っていく可能性のある負担等の現時点での残高を指標化し、将来財政を圧迫する可能性の度合いを示すものです。

令和2年度は70.2%で、前年度の88.8%と比較すると減少しています。

早期健全化基準の350%を下回っていますが、経営の健全化に向けて引き続き努力が必要です。

⑤ 資金不足比率

公営企業の資金不足を、事業の料金収入の規模と比較して指標化し、経営状態の悪化の度合いを示すものです。

前年度に引き続き各公営企業に資金不足は発生しておらず、良好な状態となっています。

健全化判断比率及び資金不足比率の推移

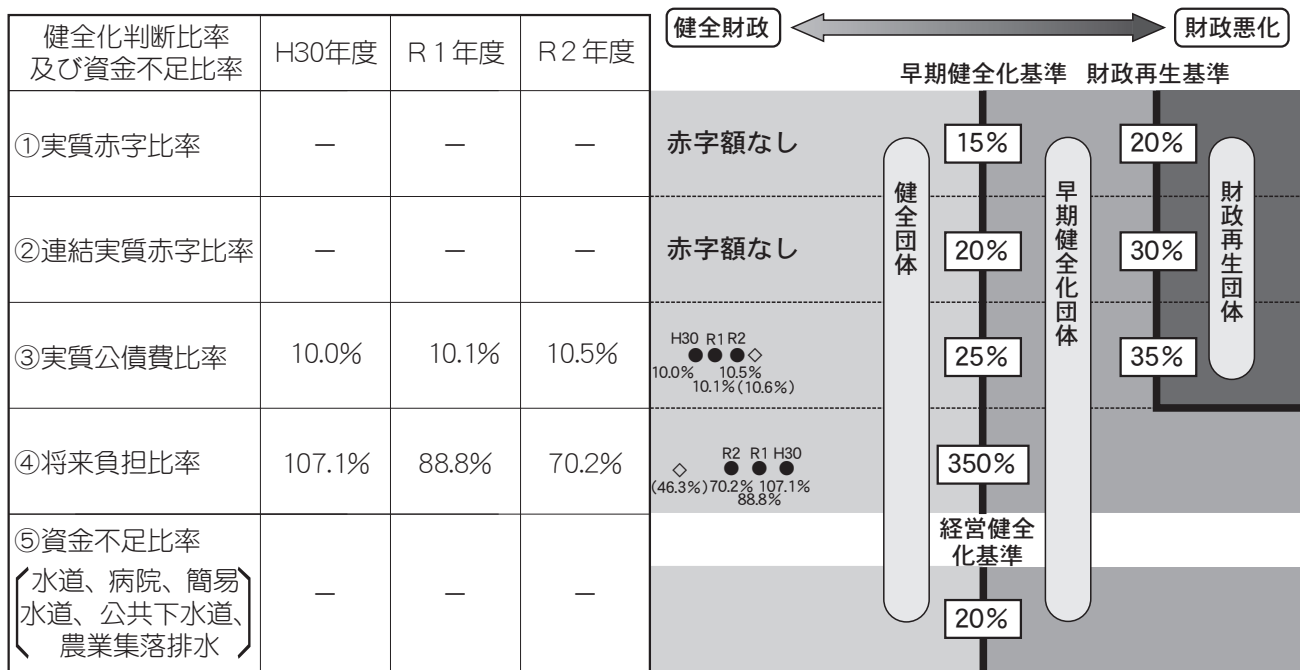

●は智頭町の数値 ◇()内はH30年度県内市町村平均数値

智頭NEXT まちづくりワークショップ

10月14日、智頭中学校2年生の総合的学習において、SDGsをテーマにまちづくりワークショップを開催しました。この取組は、智頭町百人委員会中学生部門での提案に向けて行われたものです。



大学生と中学生とのコラボレーション



大学生から見た「映える写真」ってどんなのですか？



自分たちの構想をしっかり発表！



エールを送る見山先生

今 回特別にアドバイザーとして専修大学特任教授の見山謙一郎先生をお招きし、さらに鳥取大学と専修大学、明治学院大学の学生が参画し、中学生が考えた「住み続けたいまちづくり」をサポート。「都会でいくらお金を積もうと、智頭町の自然をつくることは絶対にできない。これが【強み】ということ。智頭のことを好きなみんなが、こういった取組をとおして智頭を好きでいっづけて欲しい。」と見山先生がエールを送りました。

参加した生徒は、「普段智頭についてあまり考えることがなかったの
で、よりよい智頭について考えることができた」「いつもの話し合いでは
出ないような案がたくさん出た」と、手応えを感じていた様子。

今後12月の百人委員会企画提案へ向けたさらなる検討が行われます。
中学生たちの初々しくも真剣な提案を期待します。

地域の身近な相談相手

『民生委員・児童委員』をご存じですか？

「民生委員」は、社会福祉の増進のために、地域住民の立場から生活や福祉全般に関する相談に応じ、必要な援助活動を行います。また、全ての民生委員は「児童委員」も兼ねているため、地域の子どもたちが元気に安心して暮らせるよう、見守り等の活動も行っています。

子育てや介護の悩みを抱える人、障がいのある人や高齢者などが孤立したり、必要な支援が受けられないといったことがないよう、民生委員・児童委員が地域住民の身近な相談相手となり、支援を必要とする住民と行政や専門機関をつなぐパイプ役を務めます。

本町では現在、29人の民生児童委員（智頭11人、山形・那岐・土師各4人、富沢・山郷各3人）と、2人の主任児童委員が活動しています。



誰もが安心して暮らせる地域づくりのために、様々な活動をしている「民生委員・児童委員」についてぜひ知っていただき、活動へのご理解とご協力をお願いします。

また、智頭町民生児童委員協議会では、各地域担当の委員が皆さんからの相談を随時お受けするほか、毎月1回、各地区公民館などを会場に「心配ごと相談」を実施しています。日ごろの生活で不安なこと、悩みごとなどがありましたら、気軽に相談ください。

新しい民生児童委員を紹介します



みちひろ

西尾 三千磨さん

☎ 75 - 3071 惣地・新見

任期：令和3年10月1日～

令和4年度は

委員の一斉改選が行われます

現在の民生委員・児童委員及び主任児童委員の任期は、令和4年11月30日までとなっています。

これに伴い、令和4年度には一斉改選が行われますので、6月ごろまでに各地域から候補者を推薦していただく必要があります。

このことから、集落世話人・各地区関係者を対象として、民生委員・児童委員の活動や、候補者の推薦までの流れ・手続きなどについて説明する合同説明会を、令和4年2月ごろ、地区ごとに開催する予定です。

詳しい日程等については、対象者の皆さんに改めて案内しますので、協力をお願いします。



【百人委員会】健康部会からのお知らせ

温活(おんかつ)を知っていますか？

季節も冬に近づく今日この頃、なんとなくダルいな？疲れやすいな？と感じる事はありませんか？その悩み、原因の1つは体の冷えかもしれません！！手足が冷えてないから冷え性ではないと思っているそのあなた！おしりや太ももは冷たくないですか？

『温活』とは、日頃から体を温める習慣をつけることです。冷えた時に温めるのではなく、普段から体を温め、冷えが原因の不調や辛さを予防する事が目的です♪

そこで、今回は簡単に取り入れる事ができる3つの温活をご紹介します！



その1. 4つの首を温める

体を温めるには、3つの首(手首・首・足首)を温めるのが、良いとされていますが、もう一つの首『くびれ』=『お腹』も一緒に温めるのがオススメ！

お腹は脳・心臓・肺以外の臓器が集まる大事な場所！ここを常日頃から温めるだけで、驚くほど体が変わります！寒い時はもちろん365日、腹巻を着けるのがオススメです♪その時の気温に合わせて腹巻の素材や厚さを変えて、体の外側から臓器を温めて温活していきましょう！

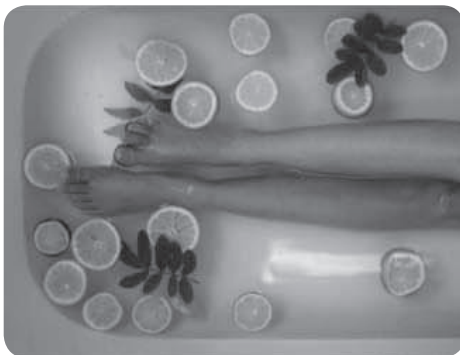

その2. 毎日湯船につかる

体を温める基本の入浴法は、ぬるま湯にゆったりつかる事！38度～40度のぬるめのお湯に10分以上つかりましょう♪ゆったりつかることで、副交感神経が優位になり、睡眠の質が高まります！

さらに温まりたい人は、入浴前に筋トレ・入浴後にストレッチを取り入れてみましょう。

手軽に温めたい時は、洗面器での足湯がオススメ！

★お風呂に入れない時は蒸しタオルで首の後ろを温める

★フェイスタオルを水でぬらし、軽く絞って、レンジ(500W 30秒)で温めると簡単に蒸しタオルが作れます



その3. 味噌汁を1日3杯飲む

体を温めるために、ぜひ取り入れていただきたいのが、腸の働きを整える発酵食品『味噌汁』。毎日飲んでいる人も多いかも知れませんが、オススメなのが、1日3杯以上飲んでもらう事♪体を温めるだけではなく、味噌汁を3杯以上飲む人と、全く飲まない人では乳がんの発生率に違いがある事が研究で分かっています！ほかにも、胃がんのリスクの低下・細胞の老化防止にも効果が♪

冷えを感じている人もいない人も、全ての人に味噌汁がオススメです！野菜をたっぷりいれて体の内側から健康に近づきましょう♪

国民年金保険料は全額が社会保険料控除の対象です！

国民年金保険料は所得税法及び地方税法上、社会保険料控除としてその年の課税所得から控除されます。控除の対象となるのは、令和3年中(令和3年1月1日から令和3年12月31日)に納められた保険料の全額です。また、ご家族(配偶者や子ども等)の負担すべき国民年金保険料を支払っている場合は、ご自身の国民年金保険料に加え、その保険料についても控除を受けることができます。

社会保険料控除を受けるためには、年末調整や確定申告の際に、保険料を支払ったことを証明する書類の添付が必要となります。

日本年金機構から「社会保険料(国民年金保険料)控除証明書」が届いたら大事に保管し、年末調整や確定申告の際に使用してください。



②	①	発送時期	対象者
令和4年2月上旬	令和3年10月下旬から11月上旬にかけて順次発送	令和3年1月1日から令和3年9月30日までの間に国民年金保険料を納付した人	令和3年10月1日から令和3年12月31日までの間に国民年金保険料を納付した人(①の対象者を除く)

◇社会保険料(国民年金保険料)控除証明書発送スケジュール

問合せ先 智頭町役場 税務住民課 電話 75-4118
 日本年金機構鳥取年金事務所 電話 0857-27-8311

ノロウイルスによる食中毒に要注意！

ノロウイルスによる食中毒は、冬場に多く発生しますが、最近では1年を通じて発生しています。特徴を理解して、しっかりと予防しましょう。

ノロウイルスの特徴

- ・少量のウイルスで発症する。
- ・感染能力がなくなるまでの期間が長い。
- ・食品からの感染だけでなく、人からの感染もある。
- ・一般的な食中毒細菌と異なり、アルコールの消毒効果は十分ではない。



【症状】

吐き気、嘔吐、下痢など

【潜伏期間】

1〜2日間

◎予防のポイント

- ・調理前、食事前、トイレ使用後などに石鹸でしっかりと手洗いをする。
- ・食品は、中心部が85〜90℃で90秒以上加熱する。
- ・調理器具などは、塩素系漂白剤を薄めたものまたは熱湯を使用して消毒する。



問合せ先 生活安全課 (鳥取市保健所) 電話 0857-30-8552

農地保全の取組（日本型直接支払交付金事業）について

平

成27年度から実施されている、日本型直接支払交付金事業とは、①中山間地域等直接支払交付金事業、②多面的機能支払交付金事業（平成25年度までは、農地・水保全管理支払制度）、③環境保全型農業直接支払交付金事業が、「農業の有する多面的機能の発揮の促進に関する法律」のもと、総合的に実施される事業です。

農業・農村の持つ国土の保全、水源のかん養、自然環境の保全、良好な景観の形成等、多面的機能を確保していくという目的を達成するための地域活動の継続等に対して支援を行い、農地が有する多面的機能が今後とも適切に発揮されるように、担い手の育成等を後押ししていくために実施されています。

ここでは、日本型直接支払交付金事業の概要とこれまでの取り組みについてお知らせします。

日本型直接支払交付金事業

多面的機能支払、環境保全型農業直接支払は、中山間地域等直接支払と合わせて取り組むことができます。

中山間地域等直接支払

中山間地域等の農業生産条件の不利な農地を支援することにより、将来に向けて農業生産活動を維持 等



多面的機能支払

農地維持支払

多面的機能を支える共同活動を支援
 ※担い手に集中する水路や農道等の管理を、地域で支え、農地集積を後押し

- 支援 農地法面の草刈り、水路の泥上げ、農道の路面維持等の基礎的保全活動
- 対象 農村の構造変化に対応した体制の拡充・強化、保全管理構想の作成等



資源向上支払

地域資源（農地、水路、農道等）の質的向上を図る共同活動を支援

- 支援 水路、農道、ため池の軽微な補修
- 対象 植栽による景観形成、ビオトープづくり
- 施設の長寿命化のための活動 等



環境保全型農業直接支払

自然環境の保全に資する農業生産活動の実施に伴う追加的コストを支援

- ①緑肥の作付け 8,000 円 / 10a
- ②堆肥の施用 4,400 円 / 10a 等



問合せ先 役場山村再生課 ☎ 75-3117

多面的機能支払事業の概要

平成26年度から実施されている多面的機能支払交付金は、①農地維持支払と、②資源向上支払【共同】、③資源向上支払【長寿命化】の3つの事業の総称としての事業です。

5年間の計画で事業が実施され、多くの組織が現在2期目の対策を進めています。農地維持支払を基本とし、資源向上支払は任意に取り組むことが可能です。

農地維持支払

協定に定めた農用地・施設について、点検・計画策定の上、農地・水路・ため池等の草刈りや農道の砂利補充などを農業者のみの組織で取り組みます。

資源向上支払（共同）

計画に位置づけた全ての施設の軽微な補修及び生き物調査や植栽活動の実施など、農業者とともに地域住民も含めた組織で取り組めます。

資源向上支払（長寿命化）

水路へのU字溝の設置や農道のアスファルト化など、施設の長寿命化を推進します。

現在4組織がこの事業で活動しています。新しく取り組みたい集落や組織では、新たに組織の規約整備・活動計画の策定などが必要になります。

【令和2年度実績】

区分（組織数）	地目	単価 (円/10a)	面積 (a)	金額 (円)	国・県交付 金 (3/4)	町交付金 (1/4)
農地維持支払 (26 活動組織)	田	3,000	23,686	7,215,200	5,411,400	1,803,800
	畑	2,000	547			
資源向上【共同】 (19 活動組織)	田	2,400	18,572	3,605,508	2,704,131	901,377
	畑	1,440	430			
資源向上【長寿命化】 (4 活動組織)	田	4,400	5,894	2,549,750	1,912,312	637,438
	畑	2,000	144			
合計 (26 活動組織)				13,370,458	10,027,843	3,342,615

※資源向上【共同】は、取り組み年数により、単価の調整があります。(表中の記載単価は基礎額)

※資源向上【長寿命化】の配分額は、年により調整があります。

※取り組み内容によっては加算措置が摘要されることがあります。(表中は加算を含めていない)

中山間事業の概要

令和2年度から中山間地域等直接支払交付金事業が第5期対策として開始され、取り組みが進められています。

この事業は、平坦部に比べて急傾斜等の不利な条件のもとで農業生産を行っている農業者への支援を行う事業です。高齢化が進むなど担い手不足による耕作放棄地の増加の防止、水源かん養機能の維持、洪水防止等の農地が有する多面的機能の発揮共同活動の推進等による有効な農用地の利用を目的として実施しているものです。

これらの活動に加え、「集落戦略の作成」を行えば、通常8割交付のところ10割交付となります。これは協定農用地及び集落全体の将来像について協定参加者で話し合いを重ねながら作成するもので、各組織において作業を進めています。なお、「超急傾斜地」の保全や有効活動に取り組む場合は単価に一定の加算がされます。

新たに取り組みたい集落等は、活動計画の策定などが必要になります。

【令和2年度実績】

地目	区分	要件	単価 (円/10a)	面積 (㎡)	金額 (円)	国・県交付 金 (3/4)	町交付金 (1/4)	協定数
田	急傾斜	10割	21,000	2,372,483	49,822,143	37,366,586	12,455,557	36
畑	急傾斜	10割	11,500	9,947	114,386	85,780	28,606	10
田	緩傾斜	10割	8,000	677,579	5,420,632	4,065,474	1,355,158	28
畑	緩傾斜	10割	3,500	28,066	98,223	73,655	24,568	17
合計				3,088,075	55,455,384	41,591,495	13,863,889	

※取組内容によっては加算措置が摘要されることがあります。(表中は加算を含めていない)

問合せ先 役場山村再生課 ☎75-3117



智頭町 NEWS まちの話題

天木セラピーロードの草刈りを行いました 9月26日(日)天木森林公園

土師地区振興協議会の役員の皆さんが、天木森林公園で草刈りを実施しました。

8月には新たなウッドチップが敷かれた天木セラピーロード。秋の行楽シーズンに向けてさらに多くの人を迎えるため、総勢16人が持ち寄った草刈り機で清掃を行いました。

美しい遊歩道のある天木森林公園で、多くの皆さんが来られるのをお待ちしております。



◀作業の様子



◀清掃の様子

「ビューティフルデー in 智頭」 清掃活動が実施されました

10月3日(日) 智頭駅周辺

本町が加盟する「日本で最も美しい村」連合では、連合設立日を記念し全国の加盟町村地域で一斉清掃活動を実施しました。本町においても「ビューティフルデー in 智頭」として清掃活動が行われ、集まった約30人が智頭駅周辺を清掃しました。

作業後には限定てぬぐいと地域通貨「まちのコイン」が参加者全員にプレゼントされました。

コンビニ交付オープニングセレモニー 10月11日(月)ローソン智頭町店

役場で発行する住民票などの各種証明書がコンビニでも発行できるようになったことを記念して、ローソン智頭町店でセレモニーが開催されました。

出席した金児町長、谷口町議会議長、ローソン智頭町店の岩本店長がテープカットを行った後、町長自ら住民票の発行を体験し、その手軽さを実感していました。

※コンビニ交付にはマイナンバーカードが必要です。



画面操作を行い
住民票を発行する町長▶



令和2年度病院事業 決算が確定しました

■令和2年度収支決算報告

単位：千円

区 分		決算額
収 入	病院事業収益	1,841,761
	医業収益	1,156,189
	医業外収益	451,284
	老人保健施設事業収益	187,073
	訪問看護事業収益	47,215
支 出	病院事業費用	1,813,295
	医業費用	1,482,326
	医業外費用	104,822
	老人保健施設事業費用	180,141
	訪問看護事業費用	46,006
差 額		28,466

決算額は税抜きです。



一日平均患者数
(外来)

157.3人 (R1 168.1人)



一日平均患者数
(入院 99 床)

88.0人 (R1 88.1人)



一日平均利用者数
(老人保健施設 45 床)

42.1人 (R1 42.4人)



一日平均利用者数
(デイケア)

10.4人 (R1 10.4人)



一日平均利用者数
(訪問看護)

21.4人 (R1 26.3人)

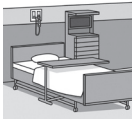

病床利用率

88.9% (R1 89.0%)

世界中で猛威を奮う新型コロナウイルスへの対策にあたり、当院を利用される皆さま

感染拡大防止に向けた取り組み

今後地域医療構想の動向を見極めながら、地域住民のニーズに対応した効率的な病棟の運営、在宅及び通所サービスを行い、健全な病院運営に努めてまいります。

健診センターでの各種検診の実施、出前健康講座、いきいき100歳体操への職員派遣等、地域包括ケアシステムの一層の推進に努めて、地域の人に信頼され、いつまでも安心してこの地域で暮らしていただけるよう引き続き医師の確保はもちろんのこと看護師等の確保にも努めます。

昨年度の当院の経営状況は表のとおり赤字となりました。新型コロナウイルス感染症拡大の影響で、患者数の減少とそれに伴う収入の減少もありましたが、発熱外来の設置やコロナ対策補助金の収入もあり、収支のバランスをとることができました。

られてはいかがでしょうか？

多くの方が集まる機会が増える時期を迎えます。密を避けることや換気をよくすることなど、感染しないための行動

これからの年末年始にかけて、感染症の多くは手洗いや手指の消毒、うがい、マスクの着用で防ぐことが期待できます。引き続き感染対策をとっていただくようお願いいたします。

鳥取県内においても変異株が確認されたり、密な空間でのクラスターが発生する事例があり、今後も予断を許さない状況が続くことが予想されます。また、これからインフルエンザの流行時期を迎えます。新型コロナウイルスに限らず、

には来院にあたり検温・消毒・問診など、ご協力をいただきありがとうございます。また、その時の感染状況により面会制限をお願いする場合がございます。患者さまやご家族、ご友人の皆さまは寂しい想いをされることと思いますが、大切な人を感染から守るためにもご協力をお願いします。

図書館だより

ちえの森ちづ図書館開館一周年

ちえの森ちづ図書館は、11月29日で開館一周年を迎えます。図書館では11月を開館記念月間として、さまざまなイベントを開催します。

開館一周年記念コンサート

鳥取市出身のヴァイオラ奏者・棚橋恭子さんから演奏家による「音楽と本のコンサート」を開催します。図書館内に響く美しい音色をぜひお楽しみください。

◇日時 11月28日(日)
午後1時30分
～2時30分
◇場所 ちえの森ちづ図書館



トリピークイズ
&缶バッジづくり
鳥取クイズに答えて、トリピーの缶バッジをつくろう。

◇日時 11月7日(日)
午後1時30分～4時
◇場所 つごいの部屋

ブックリサイクル

◇期間 11月11日(木)～
11月21日(日)
◇場所 つごいの部屋

鳥取県立図書館
国際交流
ライブラリー講演会

◇日時 11月20日(土)
午後1時30分～3時
◇場所 ティーンズルーム

◇講師 沼野 恭子氏
(東京外国語大学教授)

※オンラインでの開催です。

参加してみませんか?
「あたまイキイキ音読教室」
昔話や詩などを皆で声に出して読む会です。

日時 11月5日(金)
午前10時30分～
11時15分
場所 ちえの森ちづ図書館
つごいの部屋

今月のおはなし会
あかちゃんから楽しめるおはなし会です。

日時 11月26日(金)
午前10時～10時30分
場所 ちえの森ちづ図書館
おはなしの部屋

【今月の特集コーナー】
本から生まれた
手づくり作品展
手芸作品や工作など、本から生まれた手づくりの作品を展示しています。ちづ図書館の利用者の皆さんが、図書館で借りた本を参考に作られた作品展です。ぜひご覧ください。

新着図書(一般書)

- | | |
|------------------------|-------|
| かぞえきれない星の、その次の星 | 重松 清 |
| さよならも言えないうちに | 川口 俊和 |
| 本が紡いだ五つの奇跡 | 森沢 明夫 |
| 透明な螺旋 | 東野 圭吾 |
| 涅槃 上・下 | 垣根 涼介 |
| 民王 シベリアの陰謀 | 池井戸 潤 |
| 本所おけら長屋 17 | 畠山 健二 |
| ほくはイエローでホワイトで、ちょっとブルー2 | |
| ブレイディみかこ | |

- | | |
|------------------|--------|
| 魂を撮ろう | 石井 妙子 |
| 図解でわかるカーボンニュートラル | 技術評論社 |
| 地域学入門 | 山下 祐介 |
| 住まいから問うシェアの未来 | 岡部明子ほか |

新着図書(児童書)

- | | |
|---------------------|-----------|
| ふしぎ駄菓子屋銭天堂 16 | 廣島 玲子 |
| ふしぎ現象事典 | マイクロマガジン社 |
| カワネズミを見てみたい! | 森本祈恵・小林朋道 |
| マグカップでまぜるだけ♪ふわふわケーキ | 宮沢うらら |
| | その他多数 |

問合せ先 ちえの森ちづ図書館 ☎ 75-4123



石谷家住宅のお知らせ

○「人間国宝」前田昭博

白盜の世界

数々の賞を受賞し2013年に重要無形文化財(白磁)保持者に認定された鳥取市河原町の前田昭博氏による作品展を開催します。

会期 10月21日(木)

～11月30日(火)

場所 1号蔵展示室

料金 入館料のみでご覧いただけます

【ギャラリートーク】

日時 11月3日(水・祝)

第1回 午前11時～

第2回 午後2時～

○秋の庭園特別公開

国登録記念物(名勝)である石谷家住宅内の庭園を左記の期間で特別公開します。普段は入ることのできない庭園を散策することができます。紅葉が色づいた庭園でほっと一息リラックスしてみませんか?秋のお出かけに是非ご来館ください。

第1期 11月12日(金)

～11月14日(日)

第2期 11月19日(金)

～11月21日(日)

時間 午前10時～午後4時

料金 入館料・・・600円

庭園散策料・・・200円

※茶室での抹茶は中止とします。



石谷氏庭園

令和4年

智頭町成人式について

日時

令和4年1月9日(日)

受付 午前9時20分

開式 午前10時

場所 総合センター

対象者 平成13年4月2日～

平成14年4月1日生まれ

○本町に住所がある人

11月中旬頃、ご案内と返信

用ハガキをお送りしますの

で、12月1日(水)までに

欠をお知らせください。

○本町出身で町外に住所を

移した成人式出席希望者

出席を希望する場合は12月

1日(水)までに、直接申し

込んでください。

※締切後に申し込まれた場合

は、成人者名簿にお名前が記

載できませんので早めに申し

込んでください。

※当日は、新型コロナウイルス

又感染拡大防止対策のため、

入場を一部制限させていただきます。

場合があります。

【申込・問合せ先】 塚川

スポねっとちびチャレンジ

教室2021開催のお知らせ

スポねっとちびでは、各競技で活躍するアスリートを招いて、実技講習会を開催しています。

今年度は、鳥取を拠点に活動している実業団バドミントンチームのチアフル鳥取の選手を講師に「バドミントン教室」を開催します。

トップレベルの選手から直接指導を受けるチャンスですので、ぜひご参加ください。

日時 12月19日(日)

受付 午前9時30分

開会 午前10時

会場 勤労者体育センター

対象者 本町在住者

なお、新型コロナウイルス感染症の状況によつては、中止する場合があります。

詳しくは、今後小中学校等を通じて、配布するチラシをご覧ください。



【問合せ先】 スポねっとちび事務局(中央公民館内) 石谷



相談事業について

智頭町では、様々な相談事業を行っており、町づくりカレンダーにも掲載しているところですが、わかりやすく一覧表にしてみました。相談は無料ですので気軽にお越しください。



相談事業一覧表

		開催日	会場	相談員
総務課	行政相談	毎月第1木曜	ちえの森ちづ図書館	安住博幸さん
	行政書士無料相談会	偶数月第3木曜	総合センター	鳥取県行政書士会
	特設人権相談所	毎月第1週目	総合センター	人権擁護委員(4人)
	出張職業相談会	毎月第4週目	総合センター	ハローワークやず職員
	くらしの相談会	毎月月末	総合センター	上田弁護士
	消費生活相談	毎週水曜	総合センター	消費生活相談員
	生活相談	随時	本折隣保館	國本誠一さん

福祉課	心配ごと相談	毎月第2木曜	総合センター	智頭地区民生児童委員
	〃	毎月第1木曜	富沢コミュニティセンター	富沢地区民生児童委員
	〃	毎月第2金曜	那岐公民館※	那岐地区民生児童委員
	〃	毎月第3水曜	山形一公民館	山形地区民生児童委員
	〃	毎月1回・基本第1日曜	山郷公民館	山郷地区民生児童委員
	〃	毎月1回・日曜	土師公民館	土師地区民生児童委員
	〃	毎月第2火曜	ほのぼの	民生児童委員
地域包括支援センター	もの忘れ相談	毎月5日(土日の場合は翌平日)	ほのぼの	地域包括支援センター職員
	介護者家族の会	毎月第2水曜	ちえの森ちづ図書館	地域包括支援センター職員

税務住民課	年金相談会	毎月第3火曜	総合センター	社会保険労務士
-------	-------	--------	--------	---------

※会場が那岐駅舎となるのは、旧那岐小学校改修期間のみ。基本是那岐公民館。

生活相談員に國本誠一さんが就任



9月から國本誠一さんが生活相談員に就任されました。

生活相談員は、暮らしの上での困りごとや、就労問題についての助言、専門機関に引き継ぐための相談窓口として、地域の福祉向上のために活動されています。

國本さんは原則、毎週月・火・金曜日に本折隣保館で勤務されますが、久志谷集会所でも随時受付、取りつぎをしますので、気軽に声をかけください。

問合せ先 役場総務課 ☎75-4111

くらしの 情報



集団健診を実施します！

健康への第1歩は今の自分の体の状態を知ることです。生活習慣病の多くは、自覚症状無く進行します。年に1度は集団健診を受けましょう。

11月の集団健診の日程は左記のとおりです。

日時 11月3日(水・祝)

午前8時30分～

10時30分受付

場所 ほのほの

内容 特定健診、後期高齢者健診、がん検診(胃(バリウム)・大腸、結核・肺、子宮頸部)、肝炎ウイルス検査

持ち物 各受診券、健康保険証、お薬手帳(お持ちであれば)

□□ナウイルス感染症対策のため受診可能人数に制限があり、特定健診、後期高齢者健診、胃がん検診は予約をお願いします。

【問合せ先】

保健センター 福祉課

☎75-41101

第14回 本折・久志谷 解放文化祭のお知らせ

月日

11月13日(土)～

11月15日(月)

会場

本折児童館・本折隣保館・老人憩いの家ひばり荘

内容

◆保育園児・小学生・中学生・智頭農林高校・各教室作品・一般作品等の展示

◆小学生、中学生が地区学習会で学んだことを発表(動画上映)します。

※詳しくは、別に配布されるチラシをご覧ください。

【問合せ先】

役場総務課

☎75-41111



IP告知端末更新に関する 重要なお知らせ

現在各ご家庭に設置し、ご利用いただいているIP告知端末を順次新しいIP告知端末に更新していますが、今回導入する端末は機械の仕様が異なるため、新しい端末とこれまでの端末間では電話をすることができません。

移行期間中の連絡手段については、固定電話での対応をお願いいたします。

通話不可

通話可能

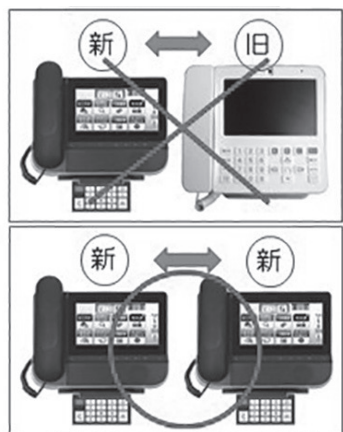

皆様にはご不便をおかけしますが、全端末の早期設置に努めますので、ご理解ご協力よろしくお願いたします。

【問合せ先】

役場企画課

☎75-41112

旧規格消火器の 交換について

消防法令に基づいて消火器の設置が義務付けられている建物等で、旧規格消火器を設置しているのは12月31日までです。来以降は、旧規格消火器の設置は認められませんので、計画的な交換をお願いします。

家庭に自主的に設置している消火器については、交換義務はありませんが、使用期限(住宅用消火器は製造からおおむね5年)内での交換を推奨します。 ※新・旧規格の見分け方の例

【問合せ先】

八頭消防署智頭出張所

☎75-3611



町民セラピーデー 秋の「こもれびの森」で森林セラピー体験

こもれびの森は、樹齢60年余の杉や桧に包まれる木漏れ日あふれる森です。適正に間伐や枝打ちされた杉林が美しく「杉のまち智頭町」の森林環境学習にも適した静かで「無」になれる場所です。

コース内には歴史ある石積みのでん堤が残っています。智頭宿近くの牛臥山の中にあり、宿場町を一望できる景色と風に癒されます。初心者も気軽に散策していただけるコースです。



森林セラピーの後は、近隣の紅葉スポット（板井原集落、石谷家住宅、諏訪神社、豊乗寺など）をお楽しみください。

実施日 ①11月12日（金）
【11月7日〆切】
②11月21日（日）
【11月16日〆切】

時間 午前10時～正午

場所 こもれびの森

対象 智頭町民

定員 各8人

※小学生は保護者同伴

集合 午前9時50分

智頭宿特産村駐車場

参加費 無料

持ち物 マスク、飲み物、動きやすい服装

（長袖・長ズボン・靴）

※新型コロナウイルス感染症状況により中止する場合があります。

【申込・問合せ先】

（一社）智頭町観光協会

☎ 76-111111

FAX 76-111112

若桜鉄道観光列車利用促進キャンペーン（麒麟のまち圏域）

若桜鉄道の観光列車に乘ろう！若桜鉄道（株）では、麒麟のまち圏域の沿線住民等を対象とした観光列車の貸切キャンペーンを実施します。

自治会等で利用できます。この機会にぜひご応募ください！

実施期間 12月19日（日）

智頭町の日

貸切料金5万5千円が無料

※申込人数分のお弁当代（1人につき1000円）別途必要。

運行区間 若桜駅～郡家駅間の往復

募集人員 限定1組

※10人以上30人までの団体

申込期限 11月12日（金）まで

申込方法 郵便往復はがき①申込日②住所、団体名、電話番号③同行者の人数を記載して申込ください。詳しくは、若桜町ホームページ（<http://www.town.wakasatoriori.jp>）をご覧ください。

【申込・問合せ先】

若桜町ふるさと創生課

☎ 0858-82-2231

新可燃物処理施設「リンピアいなば」について

鳥取県東部1市4町（鳥取市、岩美町、智頭町、若桜町、八頭町）の可燃ごみを処理する新たな可燃物処理施設「リンピアいなば」は、試運転を行うため、令和4年4月1日から可燃ごみの全量受入を開始します。

令和4年4月1日以降、家庭及び事業所の可燃ごみを直接搬入する場合は、「リンピアいなば」をお持ちいただくことになります。持込方法等の詳細については、令和4年2月号の町報にてお知らせします。

【問合せ先】

役場税務住民課

☎ 75-4114



リンピアいなば

11月は「児童虐待防止推進月間」です

児童虐待とは、保護者が子ども の心や身体を傷つけ、子ども の健やかな発育や発達に悪い影 響を与えることを指します。

これも虐待です！

- ◇長時間子どもを放置する (車の中、子どもたちだけ の長時間の留守番など)
- ◇病気になっても病院に連れ て行かない
- ◇食事を抜く
- ◇しつけと言いつつ子どもを叩 いたり怒鳴ったりする



虐待をする保護者も、子育て に悩んでいる、相談する人がい ない、どのように子どもに関わ ればよいか分からないなどの状 況にあり、支援が必要です。

自分自身が虐待してしまいつ うなとき、虐待を受けているか もしれない子どもを発見したと きは、児童相談所虐待対応ダイ ヤル「189」、もしくは左記 までご相談ください。

【問合せ先】

福祉事務所 ☎75-4102



乳幼児突然死症候群(SIDS) から赤ちゃんを守りましょう！

11月はSIDS対策

強化月間です！

乳幼児突然死症候群とは、そ れまで元気だった赤ちゃんが、 事故や窒息ではなく睡眠中に突 然死亡する原因不明の病気で す。

12月以降の冬期に発生する傾 向が高く、生後2〜6か月に多 いと言われています。次の3つ を守ることを心がけましょう。



①1歳まではあお向けで寝る
医学上の理由でうつぶせ寝を すめられている場合以外は、 赤ちゃんをあお向けに寝かせま しょう。

②たばこは吸わない
たばこはSIDS発生の大 きな危険因子です！赤ちゃんの 身近にいる人はたばこをやめま しょう。

③母乳が出る場合はできるだけ 母乳で育てる
母乳がでない、母親の服薬や 仕事の都合などの理由で、母乳 で育てられない場合は無理をし ないようにしましょう。

【問合せ先】

保健センター福祉課 保健師
☎75-4101

東部ハートフルスペースを ご存じですか？

中学校卒業後の青少年の悩みに 寄り添い、学校復帰や社会参 加・自立を応援します！

鳥取県教育支援センター「東 部ハートフルスペース」は、不 登校傾向の高校生や家庭で悩ん でいる20歳くらいまでの不登校 (傾向)、ひきこもりの心配のある 青少年とその家族や関係者の 相談に応じています。

11月も智頭町に出張します。
気軽に相談ください。
日時 11月22日(月)
午後2時〜4時まで

※前日までに要予約
場所 智頭町保健・医療・福祉 総合センター「ほのほの」 ボランティア室

※相談料はかかりません。
※秘密は厳守されますのでご安心ください。

【予約】

問合せ先

鳥取県教育支援センター
東部ハートフルスペース
☎0857-2812388

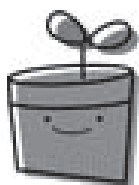

**アルコール・薬物・ギャンブル等
家族教室・専門相談**

家族教室

参加者どうしの話し合いを通じて、家族自身がゆとりをもって自分らしく過ごせることを目指しています。ひとりで悩まず、まずは参加してみませんか？

対象者

家族の飲酒・薬物・ギャンブル等でお困りの人(本人以外)

日時

11月12日(金)

午後1時30分～3時

場所

さわやか会館3階第2研修室
(鳥取市富安2丁目96)

内容

ミニ講義「家族の中で何が起きているのか？」

講師

渡辺病院 精神保健福祉士
岩岸 直美氏

専門相談

対象者

アルコール・薬物・ギャンブル等の問題でお困りの人。本人・家族だけでなく関係者からの相談も受け付けています。

日時

11月12日(金)

午後3時～4時

場所

さわやか会館3階第2研修室
(鳥取市富安2丁目96)

相談担当

渡辺病院 精神保健福祉士
岩岸 直美氏

※予約制(1人30分)。

※予約は2日前まで。

【予約・問合せ先】

鳥取市保健所 保健医療課
☎0857-2215616



**「ひきこもり家族教室」の
お知らせ**

ひきこもりに至る経過はさまざまで、いくつかの要因が重なっていると言われています。ひきこもりについて家族同士で交流しながら理解を深めてみませんか？

日時 11月16日(火)

受付 午前9時45分～
開始 午前10時～正午

場所

さわやか会館3階多目的室
(鳥取市富安2丁目96)

内容

DVD上映
「ひきこもりからの回復」

対象者

ひきこもり状態にある人の家族(本人以外)

※予約不要。

※個別相談にも応じます。

【問合せ先】

鳥取市保健所 保健医療課
☎0857-2215616

オアシスの会(旧ピンクリボンの会)に参加しませんか？

オアシスの会は、がんを経験された人が1人で悩まず、同じ経験をされた人と話ができる場所を作りたいという町民の思いでできました。

『がん』は胃、肺、大腸、乳子宮など様々な臓器で発病し、2人に1人は『がん』になるとまで言われるほど多くの人が発病する可能性が高い病気です。同じ病気を経験したからこそ分かち合えること、話せることがあると思います。話しあうことで気持ちが楽になることも多いです。

2か月に1回、奇数月の最終月曜日に定期的開催しています。気軽に参加ください。申し込みは不要です。

【11月の会】

日時 11月29日(月)

午前10時～正午頃

場所 ほのほの 介護指導室
【問合せ先】
保健センター福祉課

☎75-4101

宝くじの助成金で消防団に防火衣を購入しました

一般財団法人自治総合センターでは、宝くじの社会貢献広報事業として、安全な地域づくりと共生のまちづくり等に対して助成を行い、地域社会の健全な発展と住民福祉の向上に寄与するための事業が行われていきます。

本町では、この助成事業を活用し、消防団員用防火衣を33着購入しました。これにより、消防活動における消防団員の安全性が高まることとなりました。今後も消防団活動に対するご協力を願います。

担当：役場総務課 國岡



購入した防火衣

自衛隊からのお知らせ

次のとおり、採用試験を実施します。

【自衛官候補生採用試験】

受付

- ・第2回 3・4月要員募集 11月19日（金）まで
- ・第3回 3・4月要員募集 12月10日（金）まで

試験

- ・第2回 3・4月要員募集 11月27日（土）
- ・第3回 3・4月要員募集 12月18日（土）

対象

18歳以上33歳未満。32歳の者は、採用予定月の1日から計算して3月に達する日の翌月の末日現在、33歳に達しない者。

試験種目

筆記試験（国語・数学・社会・作文）、口述試験、適性検査、身体検査



【陸上自衛隊高等工科学校 生徒採用試験】

○ 一般採用試験
○ 生徒採用試験

手当の支給を受けながら高等学校の卒業資格が取得できる自衛隊高等工科学校の生徒採用試験です。

手当

月額約10万円
（期末手当当年2回あり）

対象

15歳以上17歳未満（令和4年4月1日現在）の男子

○ 推薦採用試験

受付

11月1日（月）～
12月3日（金）まで

試験

令和4年1月8日（土）～11日（火）までの間の指定する1日

会場

陸上自衛隊伊丹駐屯地
（兵庫県伊丹市）

試験種目

筆記試験（作文含む）、口述試験、身体検査

○ 一般採用試験
○ 生徒採用試験

受付

11月1日（月）～
令和4年1月14日（金）まで
1次試験

令和4年1月22日（土）または23日（日）までの間の指定された日

会場

新日本海新聞社
（富安2丁目137番地）

試験種目

筆記試験（作文含む）
2次試験

令和4年2月3日（木）～6日（日）までの間の指定する1日

会場

陸上自衛隊米子駐屯地
（米子市西三柳）

試験種目

口述試験、身体検査

【問合せ先】

自衛隊鳥取募集案内所

☎ 0857-2614019

カレンダー 11月 (November)

木 (thu)	金 (fri)	土 (sat)	日 (sun)
4 心配ごと相談 富沢コミュニティセンター 午後 1時30分～2時30分	5 離乳食講習会 ほのぼの 午後 1時～1時30分受付 物忘れ相談 ほのぼの 午前 9時～11時30分 行政相談 ちえの森ちづ図書館 午前 9時30分～11時30分 あたまイキキ音読教室 ちえの森ちづ図書館 つどいの部屋 午前 10時30分～11時15分 ハイカラ市 5 days (9日まで)	6	7 智頭町民泊フォトロゲイニング 心配ごと相談 山郷公民館 午後 1時～2時
11 心配ごと相談 総合センター 午前 9時～10時	12 町民セラピーデー こもれびの森 午前 10時～正午 心配ごと相談 那岐駅舎 午後 1時～2時	13 第14回 本折・久志谷解放文化祭 午後 1時～5時	14 智頭町消防団総合訓練 智頭町民運動場 第14回 本折・久志谷解放文化祭 午前 9時30分～午後 5時
18	19 ノーメディアデー	20 鳥取県立図書館 国際交流ライブラリー講演会 (Zoomによる開催) ちづ図書館 ティーンズルーム 午後 1時30分～3時	21 町民セラピーデー こもれびの森 午前 10時～正午
25 ちえの森ちづ図書館 休館日(月末整理日)	26 おはなし会 ちえの森ちづ図書館 おはなしの部屋 午前 10時～10時30分	27	28 ちえの森ちづ図書館 開館1周年記念コンサート ちえの森ちづ図書館 午後 1時30分～2時30分 心配ごと相談 土師公民館 午前 9時30分～10時30分

*日程は、変更する場合があります。

サンゲツのオーダーカーテン お買い得セール

見積り・取り付け
無料

仕立上がり価格の50%OFF
 今月はさらに5%値引き致します。
 12月20日より1割～2割値上がります。
 出張見積りに伺いますので
 気軽に問合せください。

カーテン まつもと

津山市川74-17
 ☎ 0868-26-3892

税を考える週間

テーマ「くらしを支える税」

国税庁では、国民の皆様にも租税の意義や役割、税務行政に対する知識と理解を深めていただくために、毎年11月11日から17日を「税を考える週間」として、ホームページ等で様々な情報を提供しています。

詳しくは国税庁ホームページをご覧ください。

国税庁で検索



人の動き

令和3年10月1日現在 (前月比)
 世帯数 2,689世帯 (-10世帯)
 人口 6,601人 (-25人)
 女 3,511人 (-18人)
 男 3,090人 (-7人)

ごめい福をお祈りします

河津原 國石 照子 さん 79歳
 鳥巢 田中 貞子 さん 84歳
 上町 原田 和恵 さん 73歳
 上市場 坂本 太一 さん 77歳
 尾見 田中 直幸 さん 72歳
 芦津 武田 敏明 さん 90歳
 野原 古谷 健太郎 さん 89歳
 久志谷 金沢 秀美 さん 72歳
 河四 西尾 和子 さん 90歳
 惣地 西尾 早苗 さん 85歳
 上大内 酒本 貞枝 さん 89歳

(掲載許可をいただいた場合のみ)

まちづくり

月 (mon)	火 (tue)	水 (wed)
1 交通安全にみんなで参加する日 町県民税第3期 国民健康保険税 第4期納期限	2 人権相談 総合センター 午前9時~11時30分	3 休日セット健診 ほのほの 午前8時30分~ 10時30分受付 智頭町表彰式 総合センター 午前10時~
8	9 心配ごと相談 ほのほの 午前10時~11時	10 乳児健診 ほのほの 午後1時~1時30分受付 介護者家族の会 ちえの森ちづ図書館 午後1時30分~3時
15 交通安全にみんなで参加する日 第14回 本折・久志谷解放文化祭 午前9時30分~ 午後5時	16 年金相談会 総合センター 午前10時~午後3時	17 1歳6か月児健診 ほのほの 午後1時~1時30分受付 2歳児歯科健診 ほのほの 午後1時~1時15分受付 心配ごと相談 山形一公民館 午前10時~11時
22 東部ハートフル スペース出張相談 ほのほの 午後2時~4時 (前日までに要予約)	23	24
29 オアシスの会 ほのほの 午前10時~正午頃	30 出張職業相談会 総合センター 午後2時~4時 国民健康保険税 第5期納期限	

湯〜とぴあ黄金泉入浴割引券

500円 (通常700円)

2022年3月末まで有効 (ご同伴可)

きりとり線

湯〜とぴあ黄金泉入浴割引券

500円 (通常700円)

2022年3月末まで有効 (ご同伴可)

きりとり線

営業時間 正午~PM9:00(受付はPM8:30まで)
 ☎0868-79-2334 休館日 毎週火曜日

石谷家住宅 11月の展示案内

秋の庭園特別公開

*庭園散策料200円・入館料が別途必要
 11月12日(金)~14日(日)
 11月19日(金)~21日(日)

※今年度の茶室でのお抹茶は、新型コロナウィルス感染予防対策の為、中止とさせていただきます。

- ! 1号蔵展示室
人間国宝 前田昭博「白瓷の世界」
~11月30日(火)
- ☆ギャラリートーク
11月3日(水・祝) 11時~14時~
- ! 3号蔵展示室
藍染工房ちずぶるー
秋に映える藍染め展
11月3日(水・祝)~11月30日(火)

☎75-3500

毎月1日は『おせっかいの日』です！ 智頭小・中学校の児童・生徒の素敵な “おせっかい”の取組を紹介します！！

毎朝元気いっぱい、気持ちの
良いあいさつをしています！

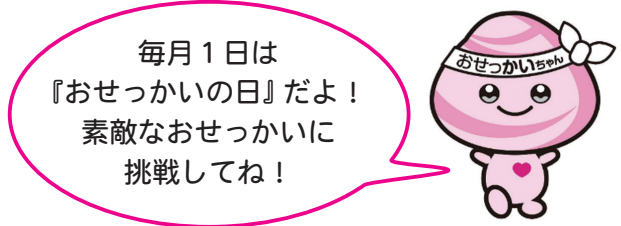

毎月1日は
『おせっかいの日』だよ！
素敵なおせっかいに
挑戦してね！

おせっかいの町づくり推進キャラクター
『おせっかいちゃん』

元気いっぱいで気持ちの良い挨拶は、挨拶した側もされた側も心が温かくなります。小学校では、元気で気持ちの良い挨拶をした児童を昼休憩に校内放送で紹介しています！

私たち環境委員が、みんなの おせっかいをサポートしました！

中学校では環境委員が中心となり、チャレンジカードの配布・回収、声掛けを行っています。生徒が中心となって声かけをすることで、お互いのおせっかいを知る機会になり、「僕・私はこんなおせっかいをしたよ」と盛り上がっています！



副委員長：学校内でみんなの靴をそろえている人がいて、心もきれいになる素敵なおせっかいだなと思いました。

委員長：私はクラス内での小さなおせっかいしかできなかったけど、おせっかいをしたら相手から笑顔で「ありがとう」と言ってもらえて、次はもう少し大きなおせっかいをしてみようと思いました。

▲おせっかい
チャレンジカード

**おせっかい
チャレンジカードの取組**
人を思いやる優しい心の基礎づくりを
目的に、毎月1日のおせっかいの日に
児童生徒が取り組んでいます。

つかれているおねえちゃんにおもしろいかおをしてわらわせたよ。(小学1年生)

わたしがむかえてくるまでかえると中、かさがなくてぬれていたこにかさをかしたよ。(小学3年生)

僕の、私の“おせっかい”



友達のランドセルをふいた(雨だったから)
(小学6年生)

重たい荷物をおばあさんがもっていたので、「持ちましょうか」と私が言ったら、おばあさんが「ありがとうね!」と言ったので、おばあさんの重たい荷物を持ってあげました。(中学2年生)