



2022

今月の表紙

6年に1度の御柱祭りが開催され、
町内は活気につつまれました。

6

No.843



TOPICS

- ・第41回御柱祭り・・・・・・・・・・・・・・・・・・2P～3P
- ・【シリーズ】共助交通について・・・・・・・・・・4P
- ・第2次智頭町食育推進計画策定について・・・・・・・・5P



第41回

御柱祭り

4月17日



迫力満点の宮入りの様子。担ぎ手の皆さんは汗を流しました。



本町に伝わる諏訪神社の「御柱祭り」が、盛大に練り広げられました。6年に1度開催され、今年で41回目となります。

御柱祭りの歴史

その起源は古く、約240年前の天明2年(1782年)までさかのぼります。智頭宿が大火に見舞われ、町の大半が焼失した際、火除けのためにと火伏せのご利益のある長野県諏訪大社の「御柱祭」の行事にならいい執り行われるようになったのが本町の御柱祭りと言われています。

開催までの道のり

新型コロナウイルス感染症の収束の見込みがつかない中、地区の役員の皆さんは何とか開催しようと昨年夏頃から各協議・準備を重ねました。

特に大きく変わったのが、祭りの花形の杉の神木を担いで練り歩き、町民へお披露目する「練り歩き」。例年であれば各地区ごとに担ぎ手が約200人必要ですが、密になることを避け、手押し車を使用し必要人数を50人まで減らしました。その他にも、集客などでもコロナ対策を慎重に行なったということです。

歴史上初の開催方法で行われた今年の御柱祭り。宮総代の中村正直さんに話を伺いました。



タイムスリップ!

智頭写真クラブ 写真展

平成 28 年の柱祭りの様子



撮影：小林 悦次さん

柱祭り当日の 4 月 17 日まで、石谷家住宅では智頭写真クラブによる柱祭り写真展が開催され、懐かしい写真の数々を訪れた人が興味深く鑑賞していました。

上の写真は展示作品の 1 点、平成 28 年の柱祭りの様子です。この年の柱祭りは天候がめまぐるしく変わり、担ぎ手は大変苦労されたそうですが、町に入る頃には晴天に恵まれ、沿道の人もみんなでお祭りを盛大に楽しみました。

受け継がれてきた柱祭り。6 年後も、無事に開催されることを願っています。



宮総代 中村正直さん

コロナ禍においての柱祭りの運営については様々な議論がありましたが、どうか御柱の取り替えだけでもできないかということ、開催に向けて皆で準備を進め、このような形での実施となりました。結果的に今回も無事に祭りを終えることができて本当によかったですと思っています。また、コロナ禍でも神事をやり遂げられたということで、町に活気や元気を与えることができたのではないのでしょうか。

私は高校生の頃から祭りに参加しています。次回の柱祭りでも、見ている人も担ぎ手も楽しめる柱祭りを引き継いでいきたいです。



【シリーズ】 智頭の交通の未来

〜 第1回 共助交通の概要 〜

技術の進歩、社会の変化と共に、私たちのライフスタイルは常に変化してきました。今、暮らしを支える交通手段にも変化が訪れています。

このシリーズでは令和5年度導入予定の新しい交通の仕組み、「共助交通」について特集します。

第1回となる今回は、共助交通の概要について解説します。

共助交通とは？

「共助」とは「地域の人々が協力して助け合う」という意味。共助交通は、地域住民が主体となって自家用車等を活用し、有償で互いに運送を行う仕組みです。

人口減少・高齢化が進み、多くの地域でバスなどの公共交通の維持が難しくなる中、共助交通は、持続可能な交通手段の確保ができる次世代の交通の仕組みとして全国の自治体で注目されています。

本町でも、令和3年度に山形・山郷地区で実証実験を行い、本格導入に向けて準備を進めています。



告知端末を使った予約の様子



乗車の様子

※実証実験では3週間で延べ221人が利用されました。

🔊 ドライバーを募集します！

6月からドライバーの募集を予定しています。詳しくは今月号の折り込みチラシをご確認ください！

たくさんの
問合せ・ご応募
をお待ちして
います！！



役場企画課
西川 淳

役場企画課
米本紗英

共助交通 Q & A

- Q. いつから始まるの？
A. 令和5年度から導入予定です。本年度に全町域でのお試し運行を予定しています。
- Q. いくらで乗れるの？
A. 検討中です（令和3年度実証実験では300円～500円の価格帯での利用を求める声が多くありました）
- Q. どうやって予約するの？
A. ご家庭の告知端末を使って簡単に予約ができます。また、電話予約でも対応可能です。
- Q. すぎっ子バスはどうなるの？
A. 朝・夕方の通学のためのスクールバス化を予定しています。詳しくは次号で解説いたします。

問合せ先 役場企画課 ☎ 75-4112

次回の特集は、「すぎっ子バスはどうなるの？」です。

第2次智頭町食育推進計画を策定しました！



智頭町食育推進計画
スローガン

ちいきで育む豊かな食 づっと健康 笑顔のまち

この計画は、町民が健やかで豊かな食生活が送れるように、町民が主役となり、家庭・保育園・学校・地域・生産者団体・関係機関・行政などが連携して食育を進めていくことを目指した計画です。



基本理念と基本方針

「食育」は身体の健康や心の豊かさを育てるために重要なことであり、第1次計画の基本理念を引き継ぎ、未来を担う子どもたちが、健全な心と身体を培うとともに、すべての町民が心身の健康を確保し、生涯にわたって生き生きと笑顔で暮らすことができるよう、「ちいきで育む豊かな食 づっと健康 笑顔のまち」を目指して食育を進めます。

重点目標と取り組み

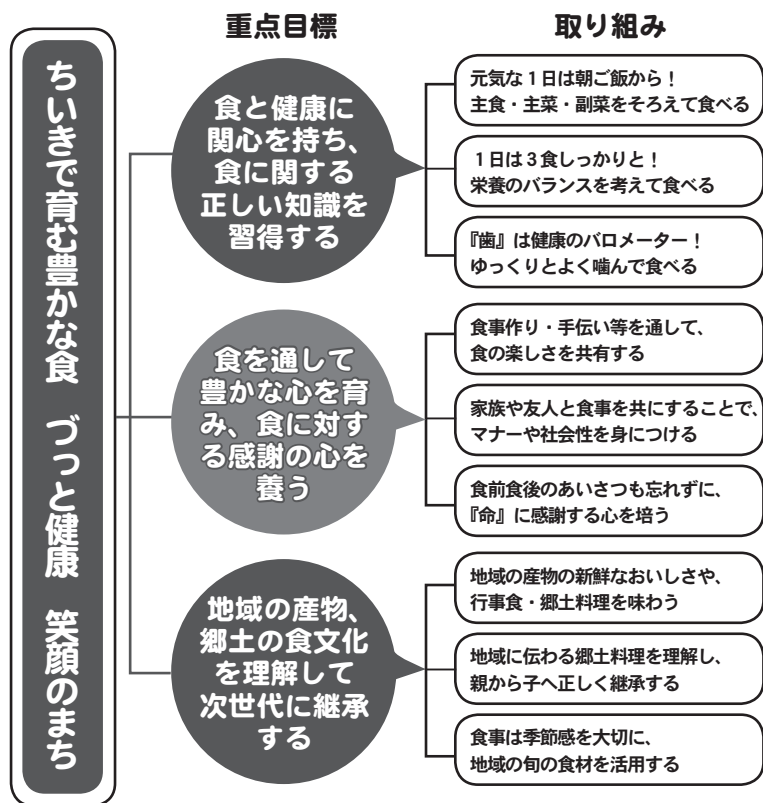

食事はバランスよく
しっかり噛んで味
わって食べよう！



愛情たっぷり！新鮮
な地元産の野菜を
食べよう！！



問合せ先 保健センター福祉課 ☎75-4101



後期高齢者医療歯科健康診査（口のフレイル健診）を受けましょう

後期高齢者医療制度に加入している人を対象に、歯・歯肉の状態や咀嚼・嚥下等をチェックする「歯科健康診査（口のフレイル健診）」を実施します。

「固いものが食べにくくなった」「飲み物でむせることがある」などの状態を放置すると、フレイル*や誤嚥からの肺炎など、危険な状態になることがあります。病気を予防し、元気で過ごすために年に一度は歯科健診を受けましょう。

※フレイルとは・・・健康な状態と介護が必要な状態の間のこと、身体的・精神的に虚弱な状態を指します。

【健診の流れ】

- ①後期高齢者医療広域連合または福祉課窓口へ申し込みましょう。
- ②後期高齢者医療広域連合より受診券・問診票・受診できる歯科医院一覧等を送付します。
- ③送られた一覧から希望する歯科医院に申し込みをして、「後期高齢者医療被保険者証」と「受診券」を持参して健診を受けましょう。
- ④健診の結果を受け取り、詳しい検査や治療が必要であれば医療機関を受診し、生活習慣を振り返り、改善できることは実践しましょう。

【健診内容】

・問診 ・噛む力飲み込みの力の確認 ・舌の動きの確認 ・歯や歯肉の状態の確認

【受診費用】 無料

※ただし、健診後に治療行為が行われる場合は有料となりますので、十分な説明を受け、承諾の上で治療を受けてください。

【受診期間】 令和4年6月1日（水）～令和5年1月31日（火）

※健診は年度内に1回のみ

【問合せ先】 鳥取県後期高齢者医療広域連合（東伯郡湯梨浜町龍島500番地）

☎0858-32-1095

毎年6月は『食育月間』

毎月19日は『食育の日』

食育は生きる上での基本であり、知育・徳育・体育の基本となります。

皆さん、朝ごはんは毎日食べていますか？食事の際に「いただきます、ごちそうさま」のあいさつはしていますか？子どもだけでなく、大人も一緒に日々の食事を見直し、食べ物への感謝の心を大切にしながら、1日3回の食事を楽しく食べましょう。

6月4日は『虫歯予防デー』

6月4日～10日は

『歯と口の衛生週間』

よく噛んで食べることで食べ物がおいしくなったり、消化吸収を助けたり、健康に役立つ効果がたくさんあります。

家族みんなでよく噛んで食べましょう。



問合せ先

保健センター福祉課

☎75-4101

集団健診を実施します！

健康への第1歩は今の自分の体の状態を知ることです。その方法として、本町では集団健診を実施しています。生活習慣病の多くは、自覚症状無く進行しますので、年に1度は健診を受けましょう。6月の集団健診の日程は下記のとおりです。

※特定健診、後期高齢者健診、胃がん検診、乳がん検診、子宮がん検診は要予約

【日時】 6月21日（火） 午前8時30分～10時30分受付

【場所】 智頭町総合センター

【内容】 特定健診、後期高齢者健診、胃がん（バリウム）、大腸がん、結核・肺がん、肝炎ウイルス検査

【持ち物】 各受診券、健康保険証、お薬手帳（お持ちであれば）

【日時】 6月26日（日） 午前8時～9時受付

【場所】 久志谷老人憩いの家

【内容】 特定健診、後期高齢者健診、胃がん（バリウム）、大腸がん、結核・肺がん、子宮頸部がん、肝炎ウイルス検査

【持ち物】 各受診券、健康保険証、お薬手帳（お持ちであれば）

【日時】 6月26日（日） 午前10時30分～11時30分受付

【場所】 本折児童館

【内容】 特定健診、後期高齢者健診、胃がん（バリウム）、大腸がん、結核・肺がん、子宮頸部がん、肝炎ウイルス検査

【持ち物】 各受診券、健康保険証、お薬手帳（お持ちであれば）

巡回結核・肺がん、大腸がん検診を実施します！

自覚症状のないがんを早期に見つける方法が住民検診です。年に1回（乳がん検診は2年に1回）、継続して検診を受けることで、がんを早期発見、早期治療でき、その後の安心した生活につながります。

6月の巡回結核・肺がん、大腸がん検診の日程は下記のとおりです。

【日時】 6月6日（月）

午前9時～※

【場所】 山郷地区内、智頭地区内※

【日時】 6月7日（火）

午前9時30分～※

【場所】 那岐地区内※

【日時】 6月13日（月）

午前10時～※

【場所】 山形地区内※

※受診券同封の通知参照



問合せ先

保健センター福祉課

☎75-4101



6月1日は

人権擁護委員の日!

「人権擁護委員制度」について

人権擁護委員は、法務大臣が委嘱した民間の方々です。この制度は、様々な分野の人たちが、地域の中で人権思想を広め、住民の人権が侵害されないように配慮し、人権を擁護していくことが望ましいという考えから設けられたものであり、諸外国にも例を見ないものです。

「人権擁護委員の日」について

法務省と全国人権擁護委員連合会は、人権擁護委員法が施行された日（昭和24年6月1日）を記念して、毎年6月1日を「人権擁護委員の日」と定め、全国一斉『人権擁護

委員の日』特設人権相談所を開設し、地域住民の皆様の人権への理解を深めていただくための啓発活動等を行います。本町においても、毎月人権相談所の開設をしています。6月は「人権擁護委員の日」にちなんで6月1日（水）に人権相談所を開設しますので、ぜひご利用ください。

「特設人権相談について」

- 〔日 時〕 6月1日（水）
午前9時30分～11時
- 〔場 所〕 智頭町総合センター
- 〔相談内容〕 人権問題全般（相談無料）
*通常も毎月第一火曜日に開設しています。



部落問題講演会を

実施しました

3月30日（水）

智頭町総合センターで近畿大学人権問題研究所の主任教授 北口末広さんを招いて講演会を実施しました。

第1部「激変する社会と差別撤廃のための基本的認識」では、今の社会はスマホにより便利な生活ができるようになったものの、その反面、ネットによるリスクも多様化している実態を学びました。特に人権においては、差別意識撤廃を進めるには人権教育と法制度整備の両方が求められる社会になってきているとのことでした。

第2部「IT革命の進化と情報リテラシーの重要性」では、フェイクニュースなどウソの情報の方が拡散されやすく、その速度も速くなっている現状について学びました。SNSが悪用されるので、何が真実で何が虚偽か判断することが難しくなっている現代、

その解決のために、情報リテラシーの教育が重要になっています。

第3部「水平社創立100年の成果と意義」では、全国水平社宣言から100年を迎える今こそが、人権確立100年の成果と意義を考え、差別撤廃条例の具体化を確立する時期であると学びました。

第4部「新型コロナウイルス感染症問題と人権」では、人は不安により情報操作されやすくなってしまうこと、その際にウソの情報を信じないようにする情報リテラシーが必要になることを学びました。



新任医師の紹介

4月1日から智頭病院勤務となった医師を紹介します。



内科 井上直也医師

この度内科で勤務させていただくことになりました。井上直也と申します。前回2年前にもお世話になっていましたので、覚えて頂いている方もおられ、大変嬉しく思います。また智頭町の医療に貢献できるよう精一杯頑張りたいと思います。よろしくお願いいたします。



内科 竹安つばさ医師

このたび内科に着任いたしました。羽合出身、鳥取大学卒業です。専門は「総合診療」なのですが、皆様聞き馴染みはありますか？診療科や体の臓器の部位にかかわらず、いわゆる「かかりつけ医」として、家族・地域ごと患者様を診療する、という存在です。患者様の暮らしや地域との関わりを大切にしながら治療に携わろうと思っています。何でも相談できる「かかりつけ医」であるよう努力いたしますのでよろしくお願いたします。

内科 山本健嗣医師

令和4年度から智頭病院に赴任しました内科の山本健嗣と申します。活気良く、また患者様に親身な診療を届けられたらと思っています。智頭に移り印象的であったのは町民の優しさ、山や川の自然の豊かさ、夜空の星が綺麗なところでした。

私自身が鳥取市出身で、同

じ東部の智頭の医療に貢献できることに喜びを感じております。初めての智頭病院勤務で不慣れではありますが、少しずつ経験を重ねながら町民の皆様の健康を支えられるよう励んでいきます。

内科 神谷 礼医師

4月から智頭病院に勤めています。内科の神谷と申します。出身は鳥取市で、3月まで鳥取県立厚生病院で勤務していました。

智頭に住み始めて日は浅いですが、太陽に照らされた山々など、自然豊かな素敵な町だなと感じています。これから町のことをたくさん教えていただけますと幸いです。

町民の皆様の健康に貢献できるよう、日々精進してまいります。これからよろしくお願いたします。

智頭小・中学生のむし歯の状況は？

智頭小・中学校の検診結果から、むし歯の状況をお伝えします。

【むし歯の保有率】

2020年までの9年間の間、小学校は5年、中学校では7年、鳥取県平均よりもむし歯の保有率が高い状況となりました。一方で、小・中学校共に最近の3年は県平均よりも低くなっています。



	2012	2013	2014	2015	2016	2017	2018	2019	2020	(年)
智頭小	58	60	63	56	71	59	59	48	43	(%)
県平均	63	58	58	56	53	52	49	50	47	(%)
	2012	2013	2014	2015	2016	2017	2018	2019	2020	(年)
智頭中	53	50	50	67	54	45	34	38	28	(%)
県平均	50	45	48	43	45	41	39	36	35	(%)

2012年～2020年までの町内小・中学校の虫歯保有率（県平均との比較）

【油断大敵！】

智頭町の小・中学生ではむし歯の保有率は県平均に近づくつつありますが、鳥取県は全国平均よりもむし歯が多い県で、改善の余地があります。

【歯は一生の宝物】

歯は一生の宝物です。子どもたちの将来のために、周りの大人たちから支え、予防、教育、治療を行うことが重要です！





**赤堀完治さん・澄江さん
令和3年度林業経営推奨行事
林野庁長官賞受賞！**

大日本山林会※が行う令和3年度第60回全国林業経営推奨行事において、東宇塚の赤堀完治さん・澄江さんが林野庁長官賞を受賞されました。

お二人は、森林経営における作業道の重要性を早くから認識し、作業道開設研修の開催等による技術の研鑽・普及に尽力するとともに、森林・林業教育や林業技術指導等を通じた人材育成に多大な貢献を果たされたことが高く評価されたものです。

お二人の今後益々のご活躍を祈念いたします。

※大日本山林会とは、林業の改良・進歩を目的とした公益社団法人で、明治15年に設立され、令和4年で創立140年を迎えるわが国で最も古い林業団体です。



受賞された赤堀完治さん・澄江さん



健康ウォーク

(問合せ先：保健センター福祉課 ☎ 75-4101)

健康ポイント事業の様子

令和3年度は、ウォーキンググループでのウォーキングに加え、個人でのウォーキング活動についてもポイントが付与されることになりました。町内各地でウォーキングに励んでいる人が見られ、多くの人に参加してもらいました。また、ポイント達成者の中から、抽選で5人に杉小判5千円分を贈呈しました！！

自分の健康のためにも、健康ポイント事業に参加して、健康とポイントをゲットしてください。

災害時における復旧支援業務に関する協定を締結しました 4月15日(金)総合センター

県東部に事業所を有する建設コンサルタント15社と「災害時における復旧支援業務に関する協定」を締結しました。

今後、平成30年豪雨のような規模の災害に見舞われた場合、主に現地調査・測量・設計業務について速やかに協力を要請できる協定です。



締結式の様子



智頭病院と接続された車内で健康相談をする様子

コネクテッドカー始動！ 4月11日(月)芦津ももんの館

コネクテッドカーとは、どこからでも行政とオンラインで繋がる設備を搭載した特殊車両で、各地区の集会所などで健康相談や電子申請を行うことができます。

この日開催されたお披露目式には金児町長のほか鳥取県の平井知事らも出席し、地域住民の皆さんが実際に介護予防システムやマイナンバーの発行を利用しました。

令和4年度百人委員会、出発！ 4月27日(水)中央公民館

令和4年度百人委員会出発式が開催され、新しく創設された「防災部会」を含む8つの部会が今年度の活動をスタートしました。

出発式は矢部副町長の挨拶に始まり、今年度事業の確認や新規委員の紹介を行いました。また、その後開催された第1回部会や運営委員会では、早速部員同士で活発な意見交換が行われていました。



意見交換をする部員の皆さん(第1回部会)

図書館だより



「図書館で作品を
展示しませんか」



フラワーアレンジメント展示の様子

図書館に入って左側にある
エントランスでは、住民の皆
さんからの提案により、多く
の作品展示を行ってきました。
写真、絵手紙、絵画、フラ
ワーアレンジメントなど、皆
さんの作品を展示していただ
けます。
展示を希望される人は、職
員に問合せください。展示期
間や内容、展示方法などを相
談させていただきます。

雨の日は図書館へ！

今月の特集コーナーは「雨
の日を楽しもう」です。梅雨
でお出かけにくい時、読書
を楽しんでみてはいかがでし
ょうか。

「星のように離れて雨のよう
に散った」 島本理生

「雨の中の涙のように」 遠田潤子

「雨の日は、一回休み」 坂井希久子

「法の雨」 下村敦史

「雲と雨の大研究」 荒木健太郎
その他多数

DVDを貸出しています

智頭町の民話「竜宮のはなれ小僧さん」
ななれ小僧さんが海ノ民話のまちプロジェクトでア
ニメになりました。

参加してみませんか？
「あたまイキイキ
音読教室」

昔話や詩などをみんなで
声に出して読む会です。

日時 6月10日(金)
午前10時30分～
11時15分

場所 ちえの森ちづ図書館
つごいの部屋

今月のおはなし会

あかちゃんから楽しめるお
はなし会です。

日時 6月24日(金)
午前10時～10時30分

場所 ちえの森ちづ図書館
おはなしの部屋

教科書展示会

小学校と中学校の教科書見
本を展示しています。どなた
でも、教科書、教科書研究に利
用していただけます。

日時 6月3日(金) から
6月30日(木) まで

場所 ちえの森ちづ図書館
ティーンズルーム

- 新着図書 (一般書)**
- | | | | |
|----------------|----------------|----------------------|---------|
| マイクロスパイ・アンサンブル | 伊坂幸太郎 | 介護事業所・施設の選び方が本当にわかる本 | 福岡浩 |
| 香君 上・下 | 上橋菜穂子 | 甲状腺の病気といわれたら | 西川 光重 他 |
| 風に訊け 空也十番勝負7 | 佐伯 泰英 | 着物リメイクで大人のおしゃれ服 | 世界文化社 |
| ショートケーキ。 | 坂木 司 | デッドスペースDIY | 石井麻紀子 |
| 剣持麗子のワンナイト推理 | 新川 帆立 | 猫がよるこび快適な部屋づくり | 誠文堂新光社 |
| 夏の体温 | 瀬尾まいこ | | |
| マスカレード・ゲーム | 東野 圭吾 | 新着図書 (児童書) | |
| ついでにジエントルメン | 柚木 麻子 | 銭天堂ふしぎ駄菓子屋 17 | 廣嶋 玲子 |
| チョウセンアサガオの咲く夏 | 柚月 裕子 | タヌキの土居くん | 富安 陽子 |
| 最後の犬君 | スコット・フィッツジェラルド | いのちの水 ブルガリアの昔話 | 八百板洋子再話 |
| | | アリのかぞく | 島田 拓 |
| | | | その他多数 |

問合せ先 ちえの森ちづ図書館 ☎ 75-4123



**智頭町民
ボッチャ大会開催**

今年度は新型コロナウイルス対策のため、町民体育祭の代わりに智頭町民ボッチャ大会を開催します。

期日 6月5日(日)
会場 智頭中学校体育館

智頭勤労者

体育センター

お申込みは、各地区公民館までお願いします。



**石谷家住宅「志保やの会」
の入会募集について**

石谷家住宅は繰り返し返し来館されるお客様が多いため、1年間何度でも入館できるパスポートを発行しています。石谷家住宅の四季折々の風情や、3棟の蔵を活用した様々な展示もしていますので、是非ご入会いただき、お楽しみください。

※「志保や」は石谷家で江戸時代に使われていた屋号です。

会員特典

1年間、何度でも入館できます。

(但し、別途料金が必要な展示・イベントは除きます)

年会費

1,200円

会員の有効期限は、事務局が申込を受け付けた月から1年間(翌年の入会月末日まで)です。

申込先

(一財)因幡街道ふるさと振興財団

☎75-3500

**智頭町青少年育成推進
指導員の紹介!**

智頭町青少年育成推進指導員は、子どもたちの豊かな自然との語らいや異年齢の集団での活動体験をとあして、協調性や自主性を目的とした各種事業に取り組んでいます。主な事業としてサマーキャンプ、チャレンジ教室など取り組んでいます。

智頭地区

藤内洋行

柏木教彰

梶川 智

山形地区

大森あゆみ

大坪ゆかり

鳶田 浩

那岐地区

黒岩正樹

北後和範

大谷優希

土師地区

寺谷光永

寺部智美

富沢地区

本阪美代子

大原 崇

山郷地区

大藤智雄

中澤千秋

(敬称略)

成人式実行委員募集!!

令和5年1月8日(日)に行う成人式の実行委員を募集します。

一生の思い出になる手づくりの成人式・祝賀同窓会を自分たちでプランニングしてみませんか?

【応募対象】

令和4年度に成人を迎える人(平成14年4月2日〜平成15年4月1日生まれ)

【募集人員】何人でも可

【実行委員会】

成人式まで3回程度開催予定

【募集期限】

6月30日(木)まで

【応募方法】

住所・氏名・電話番号を下記まで連絡ください。

担当 山本



申込・問合せ先

中央公民館

☎75-3113・3114

**熱中症を
予防しましょう**

[熱中症対策4つのポイント]

①室内を涼しくする!

熱中症は室内でも発生します。扇風機やエアコンを上手に使い、日中・夜間とも室温を適温にしましょう。うちわを保健センターに用意しましたので、ご希望の人はお越しください。

②こまめに水分・休息をとる!

暑い日は、活発に動いていなくても知らずに汗をかいています。のどが乾いていなくても、こまめに水分を取りましょう。日常において暑さを余り感じなくても身体には負担がかかっています。無理せず、こまめに休憩をとりましょう。

③家族・地域で声をかけあう!

高齢者は暑さやのどの渴きを感じにくく、小さなお子さんは自分では予防策をとることが難しいです。家族や周囲の大人が積極的に声をかけて、みんなで熱中症を防ぎましょう。

④天気予報・熱中症警報に気をつける!

天気予報や熱中症警報などの情報を活用し、暑くなる時間を避けて行動するなど十分な対策を取りましょう。感染症予防に必要なマスクですが、周囲に人がいない場所ではマスクを適宜はずしましょう。

【問合せ先】

保健センター福祉課保健師
☎75-4101



くらしの情報



くらしに役立つ情報をお届けします♪

【受付期間】

6月20日～29日(受信完了分のみ有効)

【一次試験】 9月4日(日)

【試験地】

広島国税局管内の試験地は、鳥取市、松江市、岡山市、広島市、山口市

【問合せ先】

広島国税局人事第二課
試験研修係
☎082-221-9211

**～大切なご家族を自死で亡くされた人へ～
「家族の集い」のご案内**

この会は、とっとり自死遺族自助グループ「コスモスの会」の協力により開催しています。大切な家族を自死で亡くした人が集い、安心して語り合い、気持ちを分かち合う会です。

【日時】 6月7日(火)

午後2時～3時30分

【場所】

鳥取市さざんか会館(鳥取市富安2-104-2)

※事前申込不要

※匿名での参加も可能

※他の人の話を聴くだけでもかまいません

【問合せ先】

鳥取県立精神保健福祉センター
☎0857-21-3031

おしらせ

地域通貨「杉小判」の使用期限について



新型コロナウイルス感染拡大により影響を受けた地元商店街の活性化・緊急経済対策として、3月中旬に地域通貨「杉小判」を町民の皆さんへ配布しています。

使用期限は6月30日までとなっていますので、必ず期間内の使用をお願いします。

【問合せ先】

役場山村再生課
☎75-3117

令和4年度国税税務職員採用試験について

【受験資格】

(1)平成31年4月1日以降に高等学校又は中等教育学校を卒業した者、及び令和5年3月までに卒業見込みの者
(2)人事院が(1)に掲げる者に準ずると認める者

【試験の程度】 高校卒業程度

【受付方法】

原則、人事院ホームページからのインターネット申込み。

【相談担当】

渡辺病院副院長 山下陽三氏
精神保健福祉士 岩岸直美氏

※予約制。予約は2日前まで。
1人30分。

【予約・問合せ先】

鳥取市保健所 保健医療課
☎0857-22-5616

ひきこもり家族教室の
お知らせ

ひきこもりに至る経過はさまざま、いくつかの要因が重なっているとされています。家族同士の交流を通して、ひきこもりについての理解を深めてみませんか。

【日時】

6月21日(火)
(受付)午前9時45分～
(開始)午前10時～正午

【場所】

さわやか会館3階多目的室
(鳥取市富安2丁目96)

【内容】

「家族の関わり方と役割について」(講師:とっとりひきこもり生活支援センター所長 山本恵子氏)

【対象者】

ひきこもり状態にある人の家族(本人以外)
※予約不要。
※個別相談にも応じます。

【問合せ先】

鳥取市保健所 保健医療課
☎0857-22-5616

アルコール・薬物・ギャンブル等家族教室・専門相談

家族教室

この教室は、参加者どうしの話合いを通じて、家族自身がゆとりをもって自分らしく過ごせることを目指しています。ひとりで悩まず、まずは参加してみませんか？

【対象者】

家族の飲酒・薬物・ギャンブル等でお困りの人(本人以外)

【日時】 6月10日(金)

午後1時30分～3時

【場所】

さわやか会館3階第2研修室
(鳥取市富安2丁目96)

【講師】

渡辺病院副院長 山下陽三氏
精神保健福祉士 岩岸直美氏



専門相談

【対象者】

アルコール・薬物・ギャンブル等の問題でお困りの人。本人・家族だけでなく関係者からの相談も受け付けています。

【日時】 6月10日(金)

午後3時～4時

【場所】

さわやか会館3階第2研修室
(鳥取市富安2丁目96)

相談

東部ハートフルスペースをご存じですか？

～中学校卒業後の青少年の悩みに寄り添い、学校復帰や社会参加・自立を応援します～

鳥取県教育支援センター「東部ハートフルスペース」は、不登校傾向の高校生や家庭で悩んでいる20歳くらいまでの不登校(傾向)、ひきこもりの心配のある青少年とその家族や関係者の相談に応じています。

6月も智頭町に出張します。気軽に相談ください。

【日時】 6月17日(金)

午後2時～4時まで

※6月16日までに要予約

【場所】

智頭町保健・医療・福祉総合センター「ほのぼの」ボランティア室

※相談料はかかりません。

※秘密は厳守されますのでご安心ください。

【予約・問合せ先】

鳥取県教育支援センター
東部ハートフルスペース
☎0857-28-2388



行政書士無料相談会

相続、遺言、成年後見、農地転用など相談ください。

※事前予約が必要です。

【日時】6月16日(木)

午前10時～正午

【会場】智頭町総合センター

【予約・合せ先】

鳥取県行政書士会

☎0857-24-2744

おしらせ

事業主の皆さんへ 労働保険の「年度更新」 手続きをお願いします

今年の年度更新では、令和3年度の確定保険料並びに石綿健康被害救済法に基づく一般拠出金の申告・納付手続きが必要です。6月1日から7月11日までの間に申告・納付手続きをお願いします。

申告書は、電子申請のほか県内各所に設ける集合受付会場、鳥取労働局、金融機関・郵便局などで受付します。

雇用保険料率など、詳しくは厚生労働省ホームページ、各事業場の「令和4年度労働保険年度更新申告書の書き方」等を確認ください。

※新型コロナウイルス感染症拡大防止のため、電子申請の利用による申告を積極的に利用ください。

【問合せ先】

鳥取労働局労働保険徴収室

☎0857-29-1702

関係機関による日曜労働相談会のお知らせ (無料・秘密厳守)

解雇、雇止め、賃金未払い、労働時間、有給休暇、パワーハラスメント等、労働問題全般に関する相談会を行います。

【日時】6月26日(日)

午前10時～午後3時

(完全予約制)

【場所】県民ふれあい会館

(鳥取市扇町21番地)

【申込期限】6月22日(水)

午後5時15分まで

※新型コロナウイルスの流行状況によっては、中止する場合があります。

【問合せ先】

労使ネットとっとり(県労働委員会)

☎0120-77-6010

行政相談委員による行政相談

行政に関する相談は行政相談委員まで

【日時】6月2日(木)

午前9時30分～

11時30分

【会場】ちえの森ちづ図書館

【日時】6月17日(金)

午後4時30分～6時

【会場】智頭町総合センター

【問合せ先】

役場総務課☎75-4111

相談

女性のための連合全国一斉集中相談ホットライン
～職場で悩むあなたを応援(サポート)します～



安心して働いていますか？

連合は「労働相談ダイヤル」を開設し、雇用形態に関わらず、働くみなさんのトラブルや心配事の解決に向け、相談員が秘密厳守でおこたえます。

男性からの相談も受けまます。気軽に相談ください。

【実施期間】

6月7日(火)～8日(水)

午前10時～午後7時

【相談番号】

県立倉吉体育文化会館ほか

フリーダイヤル

☎0120-154-052

※携帯電話、スマホからもOKです。

※上記以外にも通年的にフリーダイヤルで相談を受け付けています。

※24時間365日自動応答するチャットボット「ゆにボ(15言語に対応)」も開設しています。「連合 ゆにボ」で検索してください。

【問合せ先】

連合鳥取

☎0857-26-6605

リファレンスいなば6月リサイクルファクトリー・スケジュール

体験講座	日時	定員	費用
流木のキーホルダー (デコパージュ)	6月9日(木) 午前10時~正午	8人	無料
健康布ぞうり	6月14日(火) 午前10時~午後3時	8人	100円
木工(千鳥の壁掛け)	6月17日(金) 午前10時~正午	5人	100円
マイバッグ(保冷バッグ)	6月21日(火) 午前10時~午後3時	5人	200円
裂き織り	6月29日(水) 午前10時~11時30分 午後1時30分~3時	3人 3人	実費

※内容により布等の材料を持参頂く場合があります。詳しくは問合せください。

※上記以外の体験講座や、出張講座も行います。気軽に相談ください。

【教室参加申込・問合せ先】 リファレンスいなば(鳥取市伏野2220)

参加申込: 6月1日(水)より受付(先着順)

休館日: 月曜日(月曜日が祝日の場合は翌平日) ☎0857-59-6026



麒麟のまち
Kirinomachi

麒麟のまち
インフォメーション
INFORMATION

第21回香美町



【問合せ先】

香美町役場企画課

☎0796-36-1962

JR香住駅待合室にストリートピアノを設置!

香住駅に立ち寄ってみませんか?

統廃合された中学校で使用していたアップライトピアノを、まちの玄関口であるJR香住駅の待合室に「ストリートピアノ(駅ピアノ)」として設置しました。

鉄道を利用して立ち寄った人だけでなく、あなたでも気軽に使用でき、音楽を通じて交流を深めることができます。待合室の利用時間は6時から22時30分まで、ピアノの演奏は8時から18時まで可能です。

皆さん、香住駅に立ち寄って、観光とともにピアノ演奏の思い出も作ってみませんか?

SNSに投稿してください!

香住駅から香美町の魅力を広く発信していきたいと考えています。演奏の様子などを、ぜひSNSへ投稿してください!

次回、鳥取市!!

カレンダー 6月 (June)

木 (thu)	金 (fri)	土 (sat)	日 (sun)
2 心配ごと相談 富沢コミュニティセンター 午後 1 時 30 分～2 時 30 分	3	4 心配ごと相談 山郷公民館 午後 1 時～2 時	5 町民ポッチャ大会 智頭中、勤労者体育センター 午前 9 時 30 分～正午
9 ほのぼの広場 ほのぼのひだまりホール 午後 1 時 30 分～3 時	10 あたまイキイキ音読教室 ちえの森ちづ図書館 つどいの部屋 午前 10 時 30 分～11 時 15 分 心配ごと相談 那岐駅舎 午後 1 時～2 時	11	12
16	17 東部ハートフルスペース 出張相談 ほのぼの 午後 2 時～4 時	18	19 ノーメディアデー 狂犬病集合予防注射 総合センター 午前 9 時 20 分～9 時 45 分 心配ごと相談 土師公民館 午前 9 時 30 分～10 時 30 分
23	24 おはなし会 ちえの森ちづ図書館 おはなしの部屋 午前 10 時～10 時 30 分	25	26 育カフェ 旧諏訪保育園 午前 10 時～午後 3 時 休日セット健診 久志谷老人憩いの家 午前 8 時～9 時受付 マイナンバーカード 休日窓口開庁日 午後 1 時～5 時 (要予約) 医師と歩く森林セラピー (要予約) 天木森林公園コース 午前 9 時 30 分～午後 12 時 30 分
30 緊急経済対策 地域通貨「杉小判」使用期限 ちえの森ちづ図書館休館日 (月末整理日) 町県民税 1 期 納期限			

*日程は、変更する場合があります。

2022智頭町ブラウトラウト
ダービー開催!!

詳細は次号の
 町報折り込み
 チラシにて!!

掲載広告 募集集中!

広報ちづに広告を掲載しませんか? (有料)
 役場企画課 ☎75-4112

人の動き

令和4年5月1日現在 (前月比)
 世帯数 2,684世帯 (+18世帯)
 人口 6,491人 (+9人)
 女 3,453人 (-3人)
 男 3,038人 (+12人)

お誕生おめでとう

ところ なまえ 保護者 誕生日
 下町 加藤 唯ちゃん 健さん 5/2
 知美さん

ご結婚おめでとう

芦津 森本 洋次さん 4/21
 彩美さん

ごめい福をお祈りします

中田 隠岐 新吉さん 83歳
 井上 白間 貞子さん 95歳
 上市場 米井 美知江さん 87歳
 池本 中西 章人さん 62歳
 (掲載許可をいただいた場合のみ)

まちづくり

月 (mon)	火 (tue)	水 (wed)
		1 交通安全にみんなで参加する日 おせっかいの日
6 物忘れ相談 ほのほの 午前9時～11時30分 結核・肺・大腸がん検診 山郷・智頭地区 午前9時～ 午後2時50分	7 結核・肺・大腸がん検診 那岐地区 午前9時30分～ 午後2時40分 セラピーDAY(要予約) 天木森林コース 午前9時30分～正午	8 介護者家族の会 ちえの森ちづ図書館 午後1時30分～3時 乳児健診 ほのほの 午後1時～1時30分受付
13 結核・肺・大腸がん検診 山形地区 午前10時～ 午後2時50分	14 心配ごと相談 ほのほの 午前10時～11時	15 交通安全にみんなで参加する日 1歳6か月児健診 ほのほの 午後1時～1時15分受付 2歳児歯科健診 ほのほの 午後1時～1時15分受付
20	21 年金相談会 総合センター 午前10時～午後3時 セット健診 総合センター 午前8時30分～ 10時30分受付	22
27	28 出張職業相談会 総合センター 午後2時～4時	29

湯～とびあ黄金泉入浴割引券

500円 (通常700円)

2022年12月末まで有効 (ご同伴可)

きりとり線

湯～とびあ黄金泉入浴割引券

500円 (通常700円)

2022年12月末まで有効 (ご同伴可)

きりとり線

営業時間 正午～PM9:00(受付はPM8:30まで)
 ☎0868-79-2334 休館日 毎週火曜日

石谷家住宅 6月の催し情報

1号蔵展示室

安部朱美人形展

7月3日(日)まで

3号蔵展示室

・たなかかある童画展 6月5日(日)まで

・暮らしの竹細工と草の布展

6月10日(金)～6月27日(月)

☆竹かごづくりワークショップ

6月12日(日)・18日(土)・23日(木)・26日(日)

参加費：2000円

☎75-3500

役場税務住民課からのお知らせ

📢 児童手当制度が一部変更になります

中学校修了前の子どもを養育している人に支給している児童手当について、令和4年6月分から制度が一部変更になります。

①現況届の提出は原則不要になります。

毎年6月1日時点の受給要件を確認するため、現況届の提出が必要でしたが、令和4年度から受給者の状況を住民基本台帳などで確認することで、現況届の提出が原則不要になります。

②次の変更があった人は新たに届出が必要です。

- ・智頭町外に住民票がある配偶者、児童の住所が変わったとき
- ・婚姻や子の実の親との事実婚により、一緒に児童を養育する配偶者などを有するに至ったとき
- ・離婚し、一緒に児童を養育していた配偶者がいなくなったとき
- ・受給者の加入する年金が変わったとき（3歳未満の児童がいる場合のみ）
- ・振込口座を受給者名義の別の口座に変更するとき
- ・児童を養育しなくなったことなどにより、手当の対象となる児童がいなくなったとき
- ・受給者が公務員になったとき ・受給者が死亡したとき ・所得に変更があったとき 等



③新たに所得上限額が設けられます。

児童手当制度は児童の父または母のうち前年の（1月分から5月分までは前々年）の所得が高い人が受給者になります。令和4年6月分の手当から、新たに所得上限額が設けられ、受給者の所得が所得上限額以上の場合は、受給資格が消滅し、手当を受けることができなくなります。

所得上限額を上回ったため受給資格が消滅になった人が、翌年対象となる所得が所得上限額未満となった場合は、再度手当を受けることができます。手当を受け取るためには、改めて申請が必要になります。

問合せ先 役場税務住民課 ☎75-4118

☆かみかみ食育レシピ☆

かみかみ野菜の卵焼き (エネルギー 111kcal
塩分: 0.4 g)

【材料 (2人分)】

- ・卵: 2個
- ・ほうれん草: 1/3袋
- ・にんじん: 1/4本
- ・切り干し大根: 5g
- ・ごま油: 小さじ1/2
- ★醤油: 小さじ1/2
- ★砂糖: 小さじ1/2

【作り方】

- ①ほうれん草はさつとゆでて2cm幅に切る。
切り干し大根は水戻しして2cm長さに切る。
にんじんは皮をむいて3cm長さの干切りにしておく。
- ②フライパンに油を熱して切り干し大根とにんじんを炒め、★で調味する。
- ③卵を溶きほぐし、②とほうれん草を混ぜ合わせ、焦がさないように焼く。

よく噛んで食べると
食べ物がおいしくなったり、
消化吸収を助けたり、
健康に役立つ効果が
たくさんあります♪



問合せ先 保健センター福祉課 ☎75-4101